臺灣日日新報 夕刊
五月二十五日
夕刊定價一部二錢

至尊、東京驛に親しく御出迎へ
皇帝陛下御入京の際

【東京二十五日發同盟】畏くも天皇陛下には滿洲國皇帝陛下の御來訪に際し御入京の際東京驛頭を公式の式場とせられ特に行幸あらせられて親しく御出迎へあらせられる旨二十五日仰出された、尚同日横濱港御入港の際には同港迄秩父宮殿下を御差遣御出迎へせしめられる旨仰出された

カレー城に肉薄
ドイツ機械化部隊

【ベルリン二十四日發同盟】一路カレーに猛進中のドイツ機械化部隊は二十四日カレー東南サント・メール市を突破、既にカレー城門に肉薄した模様である

獨軍トウルネー占領

【ベルリン二十四日發同盟】確報に據ればドイツ軍は二十四日遂にフランス國境に近い西部ベルギーの重要據點たるトウルネーを占領した

リース河を渡河

【ベルリン二十四日發同盟】ドイツ軍司令部發表——一、ベルギー戰線においてエスコー河防禦線を突破したわが部隊は更に西方リース河を渡河、その西岸に進出した　一、わが高射砲隊は友軍地上部隊に協力高射砲を使用して敵戰車五十六を破壞した、報道に據ればドイツ軍は既にベルギー西部の要衝ガン市にも突入、目下聯合軍との間に猛烈な市街戰を展開中と云はれ、他方北佛戰線においては海岸沿ひに北上中の部隊は二十四日遂にモントロイユ及びルートウーケを奪取した外、曩にフランス軍に奪還されたアラスも再びドイツ軍の手中に歸したと云はれる

獨空軍英艦を撃沈

【ベルリン二十四日發同盟】ドイツ軍司令部二十四日發表——ドイツ空軍は二十四日ブーローニュ沖合で驅逐艦一隻及び巡洋艦三隻を撃破大損害を與へた外輸送船七隻を撃沈した

依然聯合軍に不利

【ロンドン二十四日發同盟】英國政府は二十四日午前「ブーローニュはドイツ軍により占領された」旨發表、ドイツ軍のブーローニュ占領を確認したがこれと共に英軍當局は戰局は依然極めて重大なる旨左の如く述べた

ドイツ軍は廿二日夜遂にブーローニュを占領した、ブーローニュ死守に當つた英兵は悉く陣地を枕に戰死したか或は捕虜になつたと思はれる、又アラス南方ペローム附近に於ても獨軍は英佛軍の間隙を突破して海岸に向け進撃して居る模様で……依然極めて重大である

佛軍遂に洪水戰術

【バーゼル二十四日發同盟】佛軍工兵隊は二十四日突如ライン河に沿ひストラスブールよりバーゼル附近に至るライネンホーネ運河の閘門二十数箇所を爆破しこれがため佛領ライン地方一帯を忽ち一面の洪水地帯に化した、ライネンホーネ運河はマジノ要塞線の最も重要な防禦の一部をなすものであるが同運河爆破により河水は運河の起點たるスニング（バーゼル西北三キロ）からライン河岸に氾濫しマジノ、ジークフリード兩要塞線の中間を水浸しにせんとする勢ひを示して居る、佛軍が斯く非常措置に出た意味は明瞭でないが、恐らくは運河爆破の洪水戰術によりこの方面のマジノ線防備力を強化し同方面に對峙中の部隊を北佛戰線に參加するのではないかと觀測されて居る

伊は提議を拒絕
英佛躍起の參戰阻止

【パリ二十四日發同盟】イタリーの參戰機運濃化と共に英佛側はこれが引止め策に躍起となつてゐるが二十四日フランス外務當局の筋報に據れば英佛兩國政府はイタリー政府に對し地中海における英伊國間封鎖の緩和並にその他の重要方策の提案を行ひ交渉を開始したと言はれる……止の爲め或種の讓歩案を提議して來た、これに對しムッソリーニ首相は右提案内容は餘りに過少であり且つ時期を失したものなりとして拒絕したと言はれる、而して英佛側から提供した條件として傳へられる所によれば英佛側はイタリー側の提案に

一、地中海における聯合國側の封鎖措置

一、イタリーに對し原料品を供給

一、英佛側はイタリーに對しアジアにおいて特殊利權を認めること

一、イタリー船舶のスエズ運河の通過の便宜を認めヂブチ港を自由港とすること

等を提案したものと言はれる

伊汽船突如出帆を延期
參戰氣配は益々濃化

【ローマ二十四日發同盟】突如イタリーの豪華船レックス號の出帆が延期されイタリーの參戰いよいよ近づくとの觀測を深くしたが、二十四日に至り又復六月一日出帆豫定の米國航路船オーガスタス號（二三〇四二八噸）及び南米航路船ネプチュニア號（一九、四七五噸）の際……船が突如出帆を延期した、當局は右出帆延期に關し「戰爭の場合には船舶が必要である」との意味深長な……參戰氣配は益々濃化しつつある

停戰命令に呼應
白師長が部下と復歸

【南京二十四日發同盟】汪政府の成立と共に重慶將兵の和平熱は日に日に濃化しつつあるが最近新編陸軍第六師長白鳳翔は使者を南京に派し汪主席代理を始め各當局者に對し五月七日附發令された停戰命令に基き今後は和平救國の理想に向つて協力すべく決意した旨を傳へ部下一萬二千の將兵と武器彈藥一切を提げて國民政府に復歸せる旨を申し出た、同令の白師長の復歸は我軍に發せられた停戰命令に應へた最初のものである

獨リ外相重大聲明を發表
四月廿七日ヒ總統官邸にて
—ベルリン發シベリア經由電送—

對獨戰遂行宣明（英帝放送）

【ロンドン二十四日發同盟】英國皇帝ジョージ六世陛下は二十四日の「英帝國デー」に當り午後八時十五分マイクを通して全英帝國國民に對し改めて對獨戰遂行決意を宣明した左の如き放送を行つた、同放送は同時に中繼された

現在の戰ひに於て敵の求めつつあるものは單なる領土的征服でなく英帝國及び英帝國の盟邦一切を殲滅せんとしてゐるのである、英帝國國民は勿論全世界に亙る自由を愛する凡ての人々は今次の戰爭こそ我々にとつて生死の大問題であることを良く知つてゐる、我々の戰爭目的は平和の確保であり、この下においてのみ現在諸制度は始めて發展し且つ改善し得ることを銘記すべきである

八月までに戰勝
ヒ總統の戰局見透し

【ニューヨーク二十四日發同盟】二十四日のニューヨーク紙ベルリン電に據ればヒトラー總統は最近ドイツ軍將士に對し遅くも八月までには勝利を收めることが出來るだらうと述べたと云はれる、右はドイツ側が戰局の見透しにつき十分の勝算をもつて本年夏までに戰爭を終結させ得る確信を有することを示すものとして注目されてゐる

英國がソ聯へ使節派遣か

【ロンドン二十四日發同盟】……スタフォード・クリップス氏の……と云はれる

蘭印現狀維持
濠洲でも尊重

【キャンベラ二十四日發同盟】……

共產黨の專橫募る

【香港二十四日發同盟】……

御來訪の御日程

【東京二十五日發同盟】滿洲國皇帝陛下には六月二十六日……御入京……

宮内省發表（二十五日正午）
滿洲國皇帝陛下御來訪御日程

六月二十二日　大連御出帆

同二十六日　横濱御入港、御入京（赤坂離宮に入らせらる）

同二十七日　……

同二十八日　多摩陵御參拜……

同二十九日　……

同三十日　……

七月一日　宮城御參入御暇……

同二日　……

同三日　……

同四日　……

同五日　……

同七日　……

督府の人事異動
二十五日附發令

……

新竹は氣持よく仕事の出來る所
一番ヶ瀬臺南州知事談

……

ム首相と會見
我が訪伊經濟使節團

【ローマ二十三日發同盟】訪伊經濟使節團一行は二十三日午後ベネチア宮に赴き……

無絃琴

……

三國志（210）
（出廬の巻）
吉川英治作　矢野橋村畫

大權轉々（二）

……

毎日！一、二粒　自主健康法
トリヱ濃縮小粒肝油
トリカ
百粒・一圓八〇

靴下の強化劑
婦人用・男子用
女學生用・小學生用
脚線美發揮と御家庭の經濟に！
粉末劑・三包入五〇錢
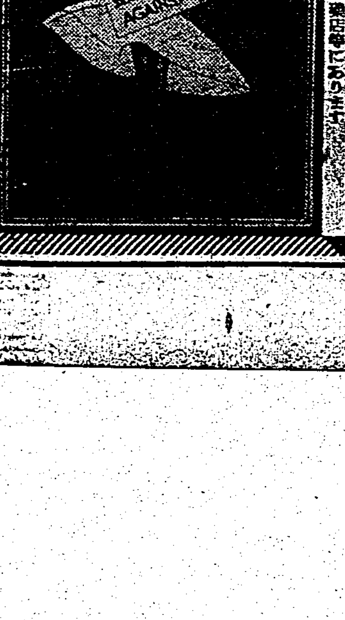
化學的補强作用
★六大効果
ノーリップス
東京・銀座・ノーリップス本舗

醫學博士　豐島豐次郎先生創製
酵母劑にまさる
日本固有のピルツ劑
ミクローゼ
ミクローゼは酵母以上に生存力强靱なる日本固有のピルツ（有効菌）とヴィタミンB、プロヴィタミンD、アミノ酸、燐酸カルシウム、葡萄糖等の榮養素を含む胃腸强生劑なれば食慾を振起し、正確なる便通を促し、榮養强化、消耗力增進の諸作用を有す
一ヶ月分・三六〇錢
一圓五〇錢
東京・五反田　星製薬株式會社
クスリはホシ

譽れの軍夫歸る
赭顏に武勳を秘めて

(寫眞は歸還した軍夫)

新竹で防諜展

パリに危機迫る
邦人婦女子引揚げ

【パリ二十三日發同盟】獨軍のソワソン突破に依つてパリの危機は愈々本格的なものになりマロニエの都は完全に臨戰態勢の雰圍氣に入つて了つたので在留邦人も慌ただしい避難を開始した。

海南島を見る (2)
皇軍を慕ふ島民
この頃は家庭問題も相談に
上田宏堂

〔臺灣開發〕〔視察激勵〕〔海南島で〕

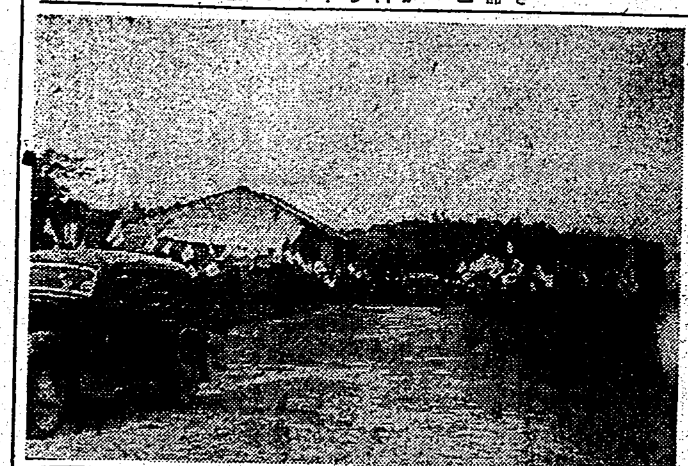

〔三間位の〕〔中南部は〕〔確立する〕〔愛婦者で〕〔部隊長名〕〔療養して〕

實費診療所式の遞信部病院
十六年度豫算に計上

僞電で大金を
騙取した男は別人
福岡で捕へらる
蘭商殺し嫌疑の馬場はいづこ

この男は臺北市生れの…引出して居る

登場した蕃仔豆
代用食として愈よ裏書さる

米國生れの和子さん
北一高女で勉學
茶道や華道の修得に

理髮料の値上げ
愈よ基隆署で認可か

鮎の解禁日
あと一週間に迫る

水割酒を征伐
基隆で飲み屋を一齊に
〔山下の上告審〕

答禮使節團一行
愈よ離京
帝都で名殘りの交驩會

リマに大地震
被害は甚大
街頭で大立廻り

敎化研究會終る
あす母を讃へる會

定期航空
出船入船
高千穗丸(出港)

あすの天氣
北部地方 北東の風 曇後晴
中部地方 北の風 曇後晴
南部地方 北の和風 晴後曇
東部地方 北の和風 曇時々雨
西部地方 北の和風 晴後曇
澎湖地方 北の和風 曇時々雨
新竹地方 北東の和風 晴後曇

今晩の映畫
◆タイゲキ 午前正十一時上映
◆芳乃館
◆大世界館
◆第二世界館
◆新世界館
◆國際館

今夜の放送

太陽燈 カタログ進呈 臺北市… 市立電氣研究所 發賣元 日歐商會

胃腸病や神經痛 家庭用は…

七分搗の御飯に慰問袋に是非 やみつきの味の付 ごま鹽

榮座隣 御料理 千成

常盤土地住宅会社へ
仲介 土地 管理 店舗改造 測量 建築
本社・臺北市千歲町一ノ二一 支店・花蓮港

會葬御禮 本名文任

看護婦募集 財團法人博愛會本部

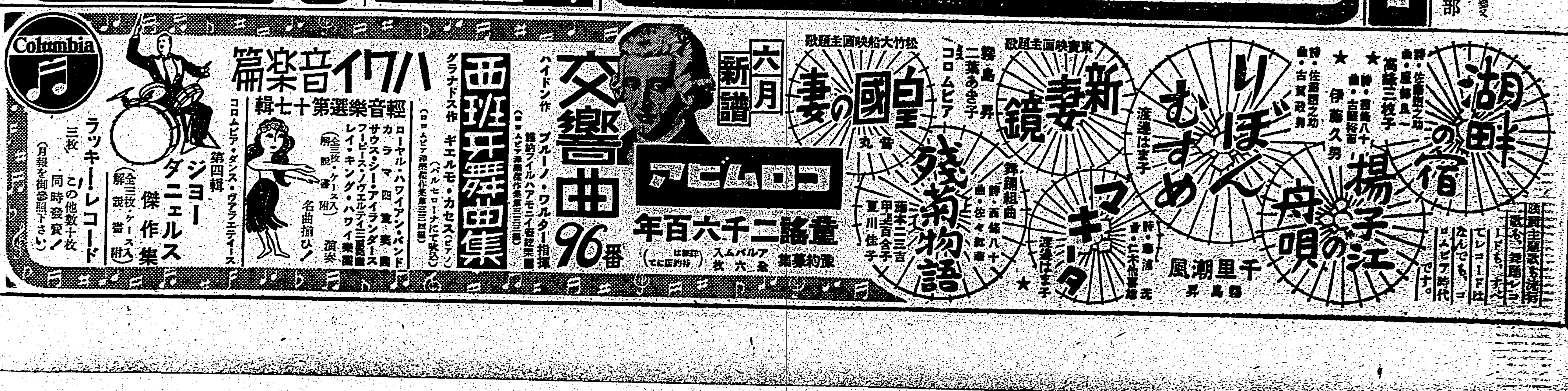

婦人と家庭 農村勞力不足を補ふため / 無病長生 病氣に悩む方にお奬め 養生法

婦人と家庭

農村勞力不足を補ふため 婦人の共同戰線進出

産業組合中央會教育課長 中村越郎氏談

英佛赤十字婦人救療班の勢揃ひ

イタリーの職業婦人たち

夏日立つ雀斑 紫外線に弱い 痣も今は手術で治せる

【お化粧醫學】櫻井病院 山田櫻子女史談

連載漫畫 ヤブニラミ・トン 3 紙 左馬

季節の話題 けしとだんちく 兩方とも水揚げの難物

鮪大根の酢かけ

主婦ノート

泥はねのとり方

鼈甲の扱ひ方

無病長生 病氣に惱む方にお奬めしたい養生法

こんな容體に…… 肩がこり耳が鳴り頭痛や不眠症に惱む動悸や息切れ(心臓)がして血壓が高い手足が痛み痺れ(神經痛)(リウマチス)元氣や根氣がなく便祕して氣分が重苦しい

和黄錠には三種あり

氣分爽快に

一家揃つて

便通心よく血壓が下る

身體逆も宜しく身に合ふ藥

無代進呈 無病長生法 新食餌療法

ネオ 和黄錠 特殊栄養強壮 浄血 排毒

便秘症には「和黄錠エー」 お子達には「愛兒和黄錠」

こんなお子様に 丸々と丈夫に 甘くてのみよい愛兒和黄錠

特殊榮養研究所

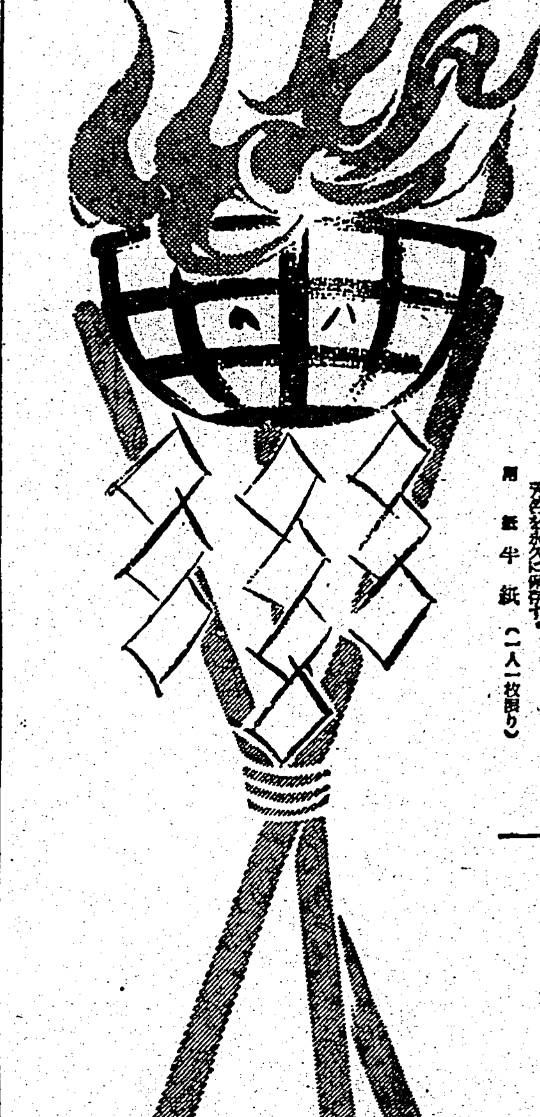

橿原神宮へ全國學童の 獻奉方書 健康報國

全國小學校先生各位へ懇願！

輝く紀元二千六百年に生を享けたる感激を永遠に記念せむが爲め、且又時局下、學童の健康報國精神を昂揚せむが爲め、學童の赤心溢るゝ書方を募集致します。全校擧つて應募あらむ事を。

奉獻の書方

一學年「ツヨイ カラダ」(片假名)
二學年「つよい からだ」(平假名)
三學年「正しく つよく」(楷書)
四學年「正しく 強 く」(楷書)
五學年「健 康 報 國」(楷書)
六學年「健 康 報 國」(行書)
高等「興亞の日本 輝く健康」(行書)

◇字配りの雛形◇

(一・二・三・四學年) つよい からだ
(五・六學年) 健康報國
(高等) 興亞の日本 輝く健康

(一) 學童賞

(イ) 全國選拔賞 七十七名(府縣優秀賞受賞者中より選拔して贈呈す)

賞	人數	賞品
天賞	七人(各學年毎に一人宛)	賞狀一通 記念品一個
地賞	一四人(各學年毎に二人宛)	賞狀一通 記念品一個
人賞	二一人(各學年毎に三人宛)	賞狀一通 記念品一個
佳作	三五人(各學年毎に五人宛)	賞狀一通 記念品一個

(ロ) 府縣優秀賞(一萬三千三百名)

賞	人數	賞品
天賞	三〇〇人(各學年毎に三〇〇人宛)	賞狀一通 記念品一個
地賞	四〇〇〇人(各學年毎に六〇〇人宛)	記念品一個
人賞	七〇〇〇人(各學年毎に一〇〇〇人宛)	記念品一個

(二) 學校賞 (五百校)

賞狀 壹通
金一封 (額面は品評會に於て決定) 壹面

右は各學年を通して優秀者、入賞者共に最も優秀なる成績を得られたる學校に對して贈呈す。

―定規―

書風 國定「書方手本」の書風に準據する事。字配り雛形は各學校宛に發送済。

奉獻記章 應募作品には奉獻記章を必ず貼付する事 奉獻記章は奉獻會に御申込の學校へ呈上す。(半紙を縱五寸横二寸の大きさに切りたるものにても可)

奉獻記章には必ず學校所在地、學校名、學年、姓名を御記入の事。

奉獻記章は應募作品の入賞せざる場合と共に、「健康報國書」内に納め、全應募者の芳名を永久に保存す。

用紙 半紙 (一人一枚限り)

審査員

文部省普通學務局長 中野善敦先生
國定「書方手本」筆者 鈴木翠軒先生
同 右 高塚竹堂先生
同 右 比田井小琴先生

▲審査 尋常一年より尋常六年までは各學年別、高等科は各學年を通して各府縣別に等級を付す。

▲締切 昭和十五年六月三十日

▲發表 昭和十五年九月中旬 府縣賞の中、全國選拔賞全部を主なる新聞紙上に發表、其他は應募學校宛入賞者名簿を送付發表す。

▲送り先 東京市神田區東福田 ライオン歯磨本舗内「健康報國書方」奉獻會

主催 全國學童健康報國書方奉獻會
事務所 ライオン歯磨本舗内

星ぞら (54)

……上演上映禁……

井伏鱒二

插繪 小林秀恒

四萬温泉(五)

杉野辰氏は一向に溫泉から出ようとしなかつた。その代り老人の敗け惜みで云つた。

「あんなものは、素人と同じだ……見たつてつまらん。どうせあの二人は、明日か明後日かぎりの交際だ」

「旦那……そんなこと、仰有るもんぢやないわ。あのお二人、あたしが見たつていい御夫婦に見えますわよ……」

三穂はさう云ひながらも、吊り廊の上の二人から目を放さなかつた。

「ね、旦那……旦那は初めのうちから、あのお二人が御交際なさるのに、反對だつたんので」

「いや、必ずしもさうでない。初めのうちは、寧ろ賛成してをつた……謂はば、大賛成であつた」

「まはりくどく仰有るのね……でも、大賛成であつたと仰有るよりも、あのお二人を無理やり、いつしよにしようと思つたと仰有つた方がいいわ」

障子の内側では、杉野辰氏が返事をしないでお茶を注ぐ氣配をさせてゐた。

「父親同志、子供を無理やり結婚させやうとして、父親同志が遠慮先生になつて……でも、それはいいけれど、今度は子供たちが結婚する氣持になると、父親同志が喧嘩をする……」

「それは、事の成り行きといふものだ。致しかたないものだ」

障子の内側では、杉野辰氏が築て鉄のやうな口をきいた。

「吾が輩、お前の云ふ通り、初めのうちは無理にもあの二人を結婚させようとした。それについては歴崎と二人で、いろいろの策もめぐらした。今にして思ふと、吾が輩は歴崎におだてられてをつた。吾が輩、今後は斷じて、加奈女にあの男と交際させぬことにした」

「でも、そんなの憐憫だわ。自分の娘に、よその男を好きになれと云つて、好きになると、今度は嫌ひになれと云ふ……あたしなんか、いつたん好きになつた男を嫌ひになれと云はれたつて、殺されたつて出来やしない……」

障子の内側では、杉野辰氏の喉を揺るかねたやうな咳払ひがきこえた。廊下に立つてゐた三穂は、自分の考へてゐることに興奮してゐた。

「ね、旦那……あたしなんか、好きな男を嫌ひになれない代り、嫌ひな男はどうしても好きになれないんですのよ……」

「もう止せ……」

杉野辰氏は突然的に、荒声を出した。

「お前など、吾が輩の家の、内政に干渉する資格はない。娘の結婚は、娘自ら決する」

三穂も負けてはゐなかつた。旦那などに叱りとばしにされるとは彼女の思ひもよらないところである。

「では旦那あたしと旦那が仲よくしたら、お宮の内政に干渉することですかね」

杉野辰氏は本能に腹を立ててゐた。老人といふものは、怒つては拙なときに怒つてよく怒る。

「吾が輩、もう怒る」

さう云つて、杉野辰氏は陰る仕度にとりかかつた。大急ぎで着物をきかへると、鞄の蓋をばたんと閉めた。そして手荒く障子をあけた。

「お前の宿賃は、あそこに置いた」

と云ひ捨て、傍目も振らずに階段を降りて行つた。

三穂はどうせ酒井先生の芝居だらうと思つてゐた。

しかし杉野辰氏は、勘定を急きたてて勘定をすませ、旅館の玄関先きに停まつたバスに乗り込んだ。

鄱陽湖岸の禪寺
―最近の中支を視て―

中支長江の旅は、船の旅であるから、陸路やチヤオツ(轎子)の行脚に比べると一段氣樂でよい。船の旅といふだけでも如何にも無難の旅が聯想せられるのであるところが最近の長江の船行は陸底に揚子江流のニウスが屢々耳に直入る、消長は水淺、水淡と淀して飛寄りの派遣司令部に到りその翌朝の出帆時刻の指令を受け歸つて來る。その時、ともすれば江上某々地帯に敵が機雷十個を流したとの情報がある、注意に注意を加へて操縦せよと云々といふのである。かうした薄気味の悪い話が船内にパッと擴がる。ニウスがニウスだけに乗組みも客も眼共にゾイッへ困ツタコトダと異口同音にいふわけでもないがさういふ気持がするのだ。どうかすると小孤山附近香口鎭あたりになると四十個浮流せしニウスの這入つた事さへもある

×

どうせ事變下の行脚をしてゐるのである。飛行機で空を行く方法によらない限り江上で此の危險に遭ふ事は覺悟せぬわけにいかない。それにしても現實に目の前にかかるニウスを受取るに至つては今更ながら嫌な氣にもなる。一蓮托生だといふものの機雷ばかりは戴れないに越した事はない、さうかうするうち、右舷に濁り濁流水面から煙突やマストの斜に傾ばかり出て船體のへさきの一部が指さされてゐることがある、船長に聞いて見ると夫は東亜號遭難の殘骸であるといふはつきりした事がわかる、かういふ事實を目の前に見せつけられつつ長江を上下することの出來るのは事變下なればこそである、

長江ではどの邊にしたつて長期抗戰を相手が根強く策謀してゐる以上、それがないものの如く早く合點するわけにいかないのである。その後上海の吳淞沖であつた、矢張り機雷に英船の掛つた事がある、蔣介石軍の仕わざに引掛かるのだから相當皮肉でもある。鄱陽丸の事などを思ひ浮べると全く運のわるいものが掛かるのだといふ外ない

×

時に長江は江口から四百里足らずの處に有名なる鄱陽湖の湖水がある湖面に向つて右に廬山、星子があり、左に彭澤、饒州があり、入口にブカオ(湖口)がある、湖水の左岸はまだ敗殘の出沒するところ安心のならぬ山地である。不圖ならばマータンシヤン(馬當山)から小孤山、湖口、大孤山と九江に到る間の風光明媚の住處である、しかしこの時局のことだから、苟くも長江を遡るものが一々砲聲を恐れたり、機雷を氣にしたりしてゐては飛行は出來ぬのだ、使命の思いものがやられるといふ位の氣で遡江しない事には、九江、廬山、大冶、武漢、どこへも進まれぬ、無鎮沿といふか、食つて居るといふのか、それ位の氣構へ気分でなくては奥へは這入れぬ

×

四川重慶の旅や貴州の旅で旅客が陸岸からボンボンと砲撃の音の乎發を打たれること位は承知してゐるのであるが、さう命中するものでもない、結局にあたるものではない、一つは度胸にあるのだと、それ位の氣構へでゐて丁度宜しいのだ、武漢、大冶、九江から下江のとき、或る日の午後である、湖水の澄き水と長江の濁流のやや混り掛からうといふ處にさし掛つた。行く手の山々は鄱陽湖の左岸山脈地帯の延長である、支那兵の巣づてゐる陸地はあの峠と峠との間、谷間の傾斜地でありますと船長は語すのである。あの手前に突出せる山は石鐘山であるといふ、歴史伽藍の古雅なる建物が目睫の間に指さされる、船長の好意により船は碇をおろしたので濱田二郎君とたつた二人でここに上陸をする、ひとわたり一と廻街のブカオ(湖口)の廢墟を見る、壊れた民家は少ないのであるが左右何れの並びも人の住んでゐるけはひは一軒もなく眞に淋しい眺めであつた

×

彭澤縣にしても、九江にしても、陥安にしても、その古い昔からの歴史を考へると何處だつて幾度か兵燹に遭ひ、街のガラ空きになつたり、破壊されたり、それが復興したりする榮枯盛衰ぶりは常ならぬ運命になつてゐる。支那の街はかうした榮枯盛衰の運命を持つてゐるのであるとしても、この人なき廢墟同様の町並みを見つつ拾ひ進むのは一種淒愴な感に打たれる。何だか、治亂興亡の歴史の綴ぢ口の處を歩いてゐる感じがする、良民といふ良民は皆山の向ふに避難してまつてゐるのであらうが、山紫水明の湖口の町であるから新秩序の回復と共に歸つて來る時が來るであらう、しかし歸つて來てからがなかなか容易でないであらうと察せられる

×

山上門前には珍らしく奇石の堆居してゐるものがある、恐く太古石で天然の岩組みをなしてゐる、自分ども徑を辿りあと返りして石鐘山禪寺の山門に詣る、住民の一部がここに避居してささやかなる香燈の灯をあげてゐるが寺院これといふ生氣を感んでゐる景色は見えぬ、寺僧に淋しみ法衣に興んで時機の到來を待つてゐるとしか見えなかつた。恐らくいつもならば、湖明館を前にしてこの邊りの石段の廊間は香客絡繹として溢き相當の賑ひに浴することの出來るところであらうになどと同情を禁じ得なかつたのである

×

石鐘山禪寺はその姿を江上から仰ぎ見たよりも實際に來て見ると大雄寶殿を始め堂塔伽藍の曲廊、紅壁の相重なり參差錯綜し、江蘇鎭江の甘露寺と金山寺とをとり併せ一緒にした如き感じのする處であるが、その規模はやや小さい、

しかし脚底の長江はとこしなへに流れ殿内の十八羅漢は破れた陰鬱を背に金色燦爛として坐し孤寂の心に迫るものがあるやうに見える。階を上下し堂宇を出入し隈なく境内の庭を探つて見たのであるが遂に一人の和尚頭部の姿を見ることが出來なかつた、事變下の悲ひを超越しても禪燈を守らうとする氣分に和尚はなれなかつたものか、それとも米穀に窮してそこに居られなくなつたものなるか、こは居殘らされた禪侶にきいても始まらぬのである、ただ歴史的遺蹟の飛亭に掲げられたる甘露寺の額、湖山一覽とある扁額と何々無限とある此の聯者の文字だけは記者を知れる自分としてはせめてもの懷かしみを禁じ得なかつたのである。武昌に黄鶴寺を訪れ、南昌に佑民寺を訪れ、廬山、秀峰寺に遊び安慶迎江寺に遊び、又南京に雞谷寺、古林寺を歴訪するといつた風に禪寺山門を訪ふ緣のある自分にとつてこの鄱陽湖口を扼する石鐘山禪寺の廊を探ることの出來たのは機會の厄除けを祈願したための訪問でもなかつたが今以てその思ひ出が深いのである

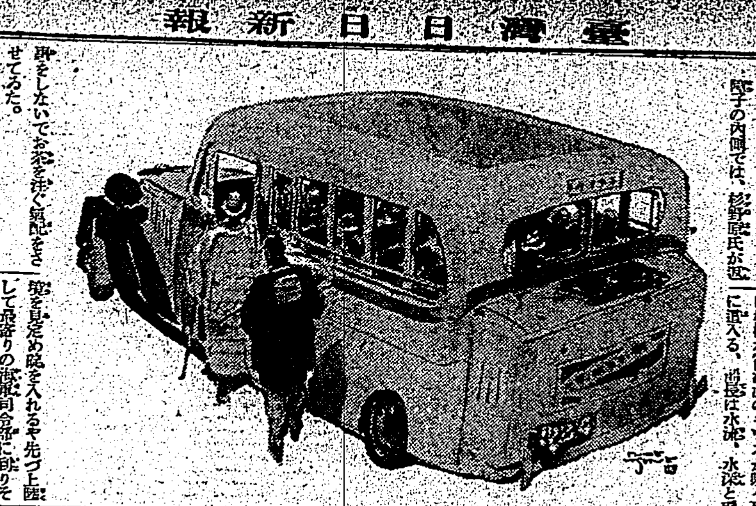

―今日の話題―
瑞西侵入の時機

獨大軍が西南部國境に活潑なる移動と集結を開始し、瑞西侵入の危險が増大しつつある。獨、佛、伊三强國に圍まれたその位置から云つても、瑞西は今日に至つてはもはや何方の側から先に踏込むかといふ問題のみが殘つてゐる。獨軍がここを突破すればマジノ線の側防陣地は用を爲さず、佛軍はその右翼を敵に暴露してしまふのみか、ローヌ河一帯の沃野更にナンシイからマルヌに及ぶロレーヌ、シャパーニュ各地方が敵背に脅威を受けることになり、パリ、リヨンの連絡は斷ち切られる

おそらく、マジノ線正面ザールル地方やルクセンブルクの獨軍は現在以上の進出は行はず佛軍をこの附近に釘付けさせ、一方、北部フランスに於て決定的な猛進撃を續行佛軍を南方に壓迫しパリの本防禦線が崩れるのを見すまして南方からも佛瑞國境を越えて進入、丁度サール地方を「かなめ」として擴げた扇を兩側からたたんで行くやうな大規模な挾擊作戰がとられるのではあるまいか、さうとすれば獨軍の瑞西侵犯の時機も自然見當がつく、即ち目下獨軍が北部戰線中の佛白國境に獨軍が進撃態勢を確保しつつパリに迫る頃が瑞西にとつて危險の到來だらう、既にブルッセルは陥落し、新マジノ線はセダン南方にて突破されパリは獨長距離砲の射程圈内に入つたとある。伊太利側の國境部隊と相俟つて東南フランスも戰火の洗禮を浴びさうだ

犬の相談

犬舍の掃除は犬を丈夫に育てる第一條件ですが、まづ、蚤の驅除としては新鮮なノミ取り粉を撒布するか、犬の身體を時々アルボーズ石鹸で洗つてやることが必要です

× ×

蚤は皮膚に喰ひ込んで血を吸ふものと、被毛に寄生して毛を喰ふものと二種類ありますが、これはオレフ油、亞麻仁油、或は五〇%のクレオリン水を用ひれば窒息させることが出來ます

× ×

ダニは主として四肢の指の間とか、耳の周りや内側などの皮膚の柔い部分に喰ひ込むのが特徴とされてゐます

これを防ぐためには、指先かピンセットでつまみとるのですが、この操作は上手に行はなければなりません、もしも、ダニの口器があとに殘るとその部分が化膿することがあります、やはり手數はかかりますが、一ケ所ごとに薬をつけておいてつまみ取るやうにしなければなりません

× ×

普通に行はれる法としては、エーテル(この薬が現在品不足なのですが)といふ麻醉藥を、脱脂綿に浸して少しの間覆つておけばダニも死滅するばかりでなく、一時的に麻痺されるために犬も痛みを感ぜず都合がいいのです

× ×

犬を飼つてゐる人から聞かされる話ですが、突然ビッコを引くことがありますが、こんな時には、早速指の間をしらべて見ると、大きなダニが三つも四つも居ることがあります、この場合、取去つたあとには、ヨジームチンキを塗つてやれば、大抵一、二日でビッコを引くことは治るものです (淺井享吉)

臺日柳壇 鐵止選

課題「冷藏庫」(一)

冷藏庫では冷藏庫が贅澤品ではなく生活必需品であると言つても過言ではない、冷藏庫が無かつたら我々の生活は衛生的にも經濟的にも安全であり得ないのである、從つて何處の家庭にも例外は何にてもある…冷藏庫が見られるので、現實性の豊かな川柳が生れる筈であるが、川柳作家といふものは、空想化させなければ承知しない傾向がある…そこに川柳作家のよさもあるが、それと同時に現實を蔑視する力も突つて貰ひたい

こんどの集句三六九(はがき一二三枚)は、前回と好節を合はせた如くであるが、入選は僅かに一二句多く五四句となつてゐる

路地に末路哀れな冷藏庫　臺北市 許 雲母

省略された言葉がされるとされたでは相當意味が違ふが、私は後者としてこの句を入選させた

時勢に何時も苦勞の冷藏庫　宜蘭街 千里

恐くて溢げる冷藏庫の始末には困るが、資材不足の今日では新しく買ひ變へることも出來ない

道具屋に去年からある冷藏庫　臺北市 蘇 碧

道具屋に新發賣つた冷藏庫　臺北市 蝶 生

南天六限をつけたのは道具屋の冷藏庫だが、去年からあるより新發賣つた方が親方として優れてゐる、句調の整つてゐる點では前者だが、どつちにしても佳句には遠いと言はねばならない

冷えたのはもうお了ひと閉けて見せ　臺南市 宮 美七

この句を一本立にしたら足が地につかない、といふのが課題に忘れ過ぎてゐるからである

冷藏庫肉夏を知らぬ鯛二尾　臺北市 王 金吾

この句から省略されてゐるのは「の中に」といふ言葉である、それが幾分か無理なく省略されてゐる、下五は鯛二ひきと讀んで貰ひたい(佳吟)

冷藏庫汗で出てくる牛肉屋　臺北市 都 心

冷藏庫と汗の對照が意識的ではなかららうが、狂句臭を思はせるのが不可ない

夜逃げした後に頑張る冷藏庫　臺北市 月 桃

よくよくの窮屈だつたか、防空により役立たないかであらう頑張るといふ形容が、それらしい可笑しさを持つてゐる(佳吟)

魚信

△北投 淡水は餘り芳しくないが港外は白鯧殊に福岡附近でクチビ、ブラ、ビラがよくあがる

△山子脚 水工合もよく有望

△淡水 川向ふ關渡前川口附近でスズキが面白くあがる

△澳底 波靜かにてボラ有望、餌はザコ

△西山 △大溪 △石門 波靜かなれど餘り芳しくない

土曜會臨時棋戰

△七段 梶一郎 (第一局ノ三) 先▲七段 建部和歌夫 (圖は八五歩迄の局面)

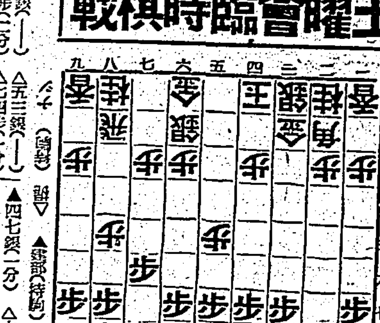

▲七七銀(一) △五三銀(一) ▲六六歩(二分) △五四歩(二分) ▲六七金(一分) △四二銀上(一) ▲四八銀(一分) △五四銀(一分) ▲四六歩(一分) △五一金(一分) ▲四七銀(一分) △六四歩(二分)

指手三十三手 持時間各十一時間 消費時間 ▲〇時間二八分

榮える此日

觀戰記 八段 坂口允彦

此日大成會には重要な對局があつた。兩七段の建部、土居市太郎八段が、名人決定戰の榮ある挑戰者となつて、茲に木村名人と全力を傾注して七局の決戰、其の第一局が開始されたのである。兩七段も定めし眼前の榮を頭上るるのだらう、時折聴えぬ氣色に耳を傾けてゐるかの樣だ

局面は先づ手順を追つて、建部七段の七七銀に始まる。これを見て梶七段は先づ五筋の位を確保すべく、五三銀と繰り出して行く六六歩、七四歩、六七金。建部七段は只管玉の巣城に餘念がない。四八銀も四一銀上るも目前の警備に取掛る 四八銀、五四銀

五四銀は當然だが、六四銀ではいつでも六五歩の突きが殘つて、後の働きに面白くない。先手方の四六歩では、三六歩と突く手もある、斯うして三七銀から二六銀を狙ふのだが、これに對し若し敵が四五銀と歩を取りに來れば

四五銀、四六歩、三六銀、二六飛で銀の進出に窮してしまふ

しかし、三六歩と突いても結局あと四六歩と突いて行く手順となるので、建部七段は四六歩を選んだものと見える

五一金、四七銀、六四歩

まだ戰局には程遠い

これで見ると、梶君の玉雲は一應整つたが、建部君の方はまだ玉が一つも動かない始末、これは序盤の歩得に代る手損が、かくあはれたものである

兩君とも早見えのする質だが、慎重を期して駒の歩みも左程捗どらぬ

木村名人講評

先手六六歩以下は、一歩得に依つて生じた手遅れを挽回せんとした持久態勢で、實利の效果發揚は持久態形を必至とする

後手五三銀から、五四銀と中央一帶を確保して、この位勝ちを大いに活用せんとした六四歩まで互に寸毫も緩みのない駒捌きは、流石に渋滯を拔いて昇段を獲得した棋力の充實振りがうかがへる

舞踊の夕
廿六日夜榮座

陸軍病院傷病將士慰問の爲臺北舞踊團では廿六日午後五時から榮座で「舞踊の夕」を開催するが番組は次の通り

一部 讃三番、梅にも春、初陣、梅の春、櫻見、老松、村さだち雨やどり、お夏、祇園小唄、しぐれ茶、花笠、朝顔日記、羽根の禿、夜桜り、お杉玉

臺北音樂會の演奏曲目

臺北音樂會の二十五日夜新公園音樂堂に於ける演奏曲目は次の通り(指揮は稻田宗重氏)

一、行進曲 太平洋 海軍軍樂隊作曲
二、円舞曲 波を越えて ローザス作曲
三、軍歌 勇敢なる水兵 海軍軍樂隊作曲
四、行進曲 海軍少年航空兵 同
五、幻想曲 日露海戰の想出 桑原三作曲
六、行進曲 艦隊の威容 白國經作曲
七、幻想曲 濤の岩 ブレーゲル作曲
八、軍歌 進げよ聖戰 臺北音樂會編曲
九、幻想曲 海上生活 ビンディング作曲
一〇、行進曲 我が海軍 吉江鶴國作曲
一一、行進曲 軍艦 瀬戸口藤吉作曲

獨逸人の生活

獨、白、リュクサンブールに依然電撃戰を展開すると見る間に數日にして忽ちオランダを征服し、ベルギーでは英、佛、白二百五十餘萬の聯合軍を一蹴し去つて今や正に西は佛、白國境のモーブジュから東はセダン附近のカリニヤンに亙る線に於て幅十萬メートル(二十五里)の前面を突風的に押進み更に難攻不落の誇あるマジノ線を猛攻突破して既に四十粁を進擊、マジノ線後方のレーテルオノモンをも一下呑みにせんずみを示しつつある獨逸――あの此恐るべき獨逸人はどういふ家庭で人と成つたのであらうか、獨逸人の食事は朝食はパン、コーヒー位のもので、各家族が家庭で摂る、晝と夕食は家庭で食事する向きの外、レストランで攝るものも相當多い樣である。膳手の消費法を重んずることは極めて嚴重であり、炊事は殆ど全部ガスを用ひて居り、電熱使用は少い。市中には木造の家が殆ど無いから火の出ることも少い筈である

猶太人が世界に訴へる映畫製作

獨逸を追はれた猶太人の群は日本官憲の保護によつて上海虹口地區の一角に猶太人町を作りここに安住の

ビクターの邦樂新譜

日本ビクターの六月發賣邦樂レコード中主なものは

吹奏樂行進曲「大日本」(陸軍軍樂隊)「長崎物語」「上海小唄」(櫻井潔とその樂團)「國境の南」「メキシコの乙女」(霧田愛子)愛國歌「あじあに乘りて」「鐵路の男士」(徳山璉、波岡惣一郎、中村淑子)「ジャンク船唄」「支那の月」(新田八郎、曽我部光子)「娘馬子唄」「月夜御」(小唄勝太郎、楠木繁夫)「青春サーカス」「納涼日記」(灰田勝彦、鶴原光子、市原綾子)「リボン娘」「東京ラグタイム」(二色晴一郎、鶴原光子、楠木繁夫)「日詣り姿」「樺が空なら」(小唄勝太郎、徳山璉、歌上園子)

婦人倶樂部

婦人倶樂部の六月號は、特別附錄の夏の料理に加へて特大號、本誌の内容も記念の放送をした大兒の指導者アナウンサーが「榮譽を祀る夜の感激」を語る座談會は、涙ぐましい國民の心情を打つものがある。注目される記事では「新體制の下に…」など盛りだくさんの實物大型紙、第二欲の作り方、第三が「夏の子供服、婦人服の型紙と作り方」

夕刊經濟欄

砂糖の新銘柄と(内地)公定價格の改正

【東京二十四日發同盟】砂糖の公定價格は去る四月五日改訂を行つたが其後同じ品質で新銘柄のものが市場に出て來たので之らのものにも公定價格を適用する必要があり商工省では今回公定價格の銘柄の一部を訂正追加するとともに從來砂糖の價格は上物を標準として居たが其後延分品質の落ちたものが入つて來たのでこれらは上物より平均一圓五十錢(百斤當り)の引下を行ふこととなり右は二十五日公布即日實施される

北區料飲材料配給組合の創立總會

臺北北署管内の料理屋、飲食店營業者に依り、物資統制に基く營業上必要なる材料物品の配給統制を目的として豫て設立計畫中であつた臺北北區料飲材料配給統制組合の創立總會は二十四日午後四時より江山樓に於て組合員百二十九名中百五名出席の下に開催され、創立委員長吳溪水氏の經過報告

商況(廿五日)

東京短期前場

	寄	引	高	安
東新	一三九四	四〇四	一〇四	三九〇
大新	七一六	一六	一六	一二
鐘紡	一大六五	五五	六五	五五
鐘新	一〇五五	五六	五八	四六
帝新	一〇九一	八六	九六	八〇
東レ新	九〇四	〇〇	〇七	八九二
日魯	七五〇	四七	五〇	四五
日鐵	七七五	七七	七八	七五
郵船	一〇三七	五〇	五五	二五
郵新	八八九	九三	九七	八三
重工	七九大	九三	九七	九三
日石	八〇二	〇五	〇五	七九大
日立	八八五	八一	八五	七七
滿業	七七〇	七三	七三	七〇
鋼管	八三五	三〇	三五	二五
小倉	七五〇	五〇	五〇	四六
東電	大六一	六一	六一	五九
滿鐵	七七五	七三	七六	七二
北炭	一八〇一	〇〇	〇六	八〇〇
日熱新	八二六	二七	二七	二四
鐘寶	七九二	八八	九二	八二
日窒	六五〇	五〇	五〇	四五
麥酒新	三六二	六一	六二	六〇
水產新	六〇九	〇六	一〇	〇三
グサ	七三八	四四	四四	三七

臺日案內

書籍 書籍買入 野田書房 臺北市京町三ノ九 電話七五九八

醫院 ヨーロツパ精圖 臺北市大稻埕

性病科 永吉醫院

寫眞 印畫紙 ナショナル A B C D 西尾商會

カメラ中古品高價買入

8ミリヒルム

時計 眼鏡 和田はメガネ專門

メガネは金光堂

日光堂

金融 電話寶買 商品券 大同商會

樂器 ピアノ中古買入

ラヂオ器械 ラヂオ十ケ月月賦

洋服 婦人服地 新柄揃

子供服 日進 マーケツト

藥種商 肺炎 生研梅肉X 梅肉X

血肉エキス

神經痛 ぜんそく リウマチス イデユ 骨折イデユ 火傷イデユ 水蟲シイデユ インキンタムシイデユ

染物洗張 京染のせ

雜件 パナマ 村井帽子店 絹長靴下 村井 シンガー ミシン 特許商標 岸喜鑑 新古日本刀買 冷藏庫修繕 八木 冷藏庫修繕 菅 家庭園向種子

タワシ製造發賣

輪轉謄寫機 發賣

母乳の代用・ナコオちい
キノミール
母乳の足りない時に 赤ちやんのお乳不足へ 調節して育てます
和光堂

パウダーを保つ力
肌をグングン若返らす効果と白粉をピッタリ保すか、この二つは夏のクリームには必要です。
獨逸特許の肌專門榮養ラセラン應用のマスターなら、泌みこむ榮養効果で生肌からピチピチ彈力づけ、過剰脂肪を調節しますから、それは新鮮な化粧が驚く程永モチします
マスターバニシングクリーム

六七倍の水で割って飲むものです!
だから――
大壜一本を飲み頃に溶くとサイダー一打分の大量カルピスが出來ます。
しかも榮養たつぷり、美味この上もないカルピスです。

效果本位
今ではこれを! 榮養に肝油だけではダメ
從來榮養劑として一般的にビタミンA・Dの肝油が用ひられて來たが。これは各個人の體質の差違に依つて榮養の過剰若くは偏頗を招いて。思はしくない結果を來たすばかりでなく。加へて胃腸障害を惹き起す場合が稀少と見受けられる。
ビタミンに對する最近の研究に依れば。ビタミンは單一よりも各種が協同作用を發揮する時。初めて最大の效果を現はすと云ふことが發見された。
ハリブマルトはこの新發見に基いて。ビタミンA・B・C・D・Gの一定の分量を綜合し。これに造血要素●マンガン等を配合した理想的な新榮養劑で。貧血と風邪をよくひく子供と婦女には勿論。結核や肺炎に冒され易い體質●姙娠●授乳中の母體と幼兒の榮養に。且發育期の子供の榮養に非常に效果的がある。
包裝 335瓦 1000瓦
適應症 榮養補給●貧血症●小兒發育不良●婦人乳汁不足●腺病質●產前產後●食慾減退●病後恢復期
ビタミン及鐵・マンガン綜合滋養劑
ハリブマルト
株式會社 柳韓洋行
京城府西大門町二丁目 大連●奉天●天津●臺北
(全國有名藥房販賣)

臺灣日日新報
本日夕刊共十二頁

湖北、湖南、江西の地域 新政府の秩序圏内に

四月中 主要作戰と戰果

【東京二十五日發同盟】大本營陸軍報道部發表＝四月中における支那事變の主要作戰及び綜合戰果は左の如くである

敵に壞滅的打擊

第五戰區の綜合戰果

【○○二十五日發同盟】五月一日より二十一日に至る今次宜東包圍殲滅戰の綜合戰果は左の如くで第五戰區に壞滅的打擊を與へた

交戰敵兵力約六十二個師 二六、一一〇
遺棄死體 三三、二四一
捕虜 一、六九〇

强力新黨の結成

聖戰貫徹議員聯盟決議

【東京二十五日發同盟】聖戰貫徹議員聯盟では二十五日午前本部に於て幹事會を開き……

液體燃料補給に 獨軍革命的方法

【ニューヨーク二十五日發同盟】……

英國砲艦諸威の沖で獨逸軍艦に撃破さる【四月十五日、中西本社伯林特派員撮影】

保甲制運用に新方針

總動員態勢下部組織に發展

小磯拓相も……

米國國民は焦躁

聯合軍側の不利で

【ワシントン二十四日發同盟】……

米空軍擴張案

【ワシントン二十四日發同盟】……

英艦隊の巨鯨群

ブローニュに集中砲火

【ニューヨーク二十四日發本社特電】……

獨空軍ヨーク一帶を爆擊

【ロンドン二十五日發同盟】……

獨は飽く迄英國擊滅

白國沿岸に獨艦艇待機

【東京二十五日發同盟】……

白耳義の西海岸に長距離砲を据付く

【ローマ二十四日發本社特電】……

英空軍省の發表

【ロンドン二十四日發同盟】イギリス空軍省……

北佛戰野で死鬪

【パリ二十五日發同盟】……

獨空軍の損失推定

【パリ二十四日發同盟】……

英、協定を破る？

諸威傭船契約を破棄

邦人渡航者の檢疫 メキシコ政府緩和

【東京二十五日發同盟】……

對滿事務局の分課規程改正

【東京二十五日】……

日滿伊 貿易關係强化

通商交渉第一回總會

【ローマ二十四日發同盟】……

學務部長會議

【東京二十五日發同盟】……

佐藤訪伊使節團長 ム伊首相と會談

米内首相のメッセージ手交

【東京二十五日特電】……

三百萬避難民の食糧問題重大化

【ローマ二十四日發本社特電】……

全國地方銀行協會總會

【東京二十五日發同盟】……

米穀統制委員會

【東京二十五日發同盟】……

飛行操縱士を米が大量養成

【ワシントン二十四日發同盟】……

人事

▲奥田臺中州知事 出府中の所二十五日歸任
▲八條隆正子(貴族院議員、臺灣鹽專)二十五日基隆に往復、二十九日高砂丸にて歸京
▲風間八左衞門氏(貴族院議員、臺灣合同電氣社長)……
▲內田五郎氏(臺灣電力……)……
▲奈良善氏(日曹取締役)……
▲青木茂氏(……)……
▲小野田快雄氏(……)上京中の處二十五日歸任

胃腸・結核に新内服薬

活性 乳酸菌劑の醫療的効果！

凡ゆる病弱者は皆、腸内に於ける食物の消化、榮養の吸收が惡く、高價な藥餌も、榮養も、腸内にて醱酵、腐敗して有害物と化し、更に腸壁より血管中に侵入して全身に種々の疾病を起し、或は便秘、或は下痢等に苦むのである。

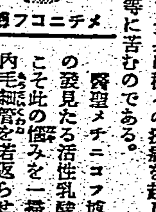

メチニコフ博士

醫聖メチニコフ博士不朽の發見たる活性乳酸菌療法こそ此の惱みを一掃し、腸内毛細管を若返らせて、消化吸收力を加速度的に回復せしめ、不老長壽の療法として、全世界醫學界が擧つて確認！絶讃する劃期的療法である（メチニコフ博士は此の偉大なる發表によりノーベル賞を受く）以來、醫界は擧げてこれが製劑化に沒頭種々の乳酸菌劑が發賣されてゐるが、これ等大多數中の乳酸菌は、顯微鏡下に於ける檢査によれば、殆ど死滅、又は半死の状態を示し、學理上、臨床上、所期の効果は望めなかつたのである。

强力なる生菌の作用

今回發賣された液狀カルドは前金澤醫科大學細菌學教授、兒玉豐治郎博士が、メチニコフ博士の學說に基き、多年に亘る實驗研究により、これまで製劑至難とされた、特殊乳酸菌の液狀培養に成功せる、眞に世界に誇る活性乳酸菌フラビン複合劑である。

即ちカルドは、液狀のまゝなるが故に、菌の生育極めて旺盛にして顯微鏡檢査によれば、一瓦中に三億乃至十億の眞に溌溂として生きて働く活性の乳酸菌フラビン複合劑である故に、胃腸内に於て、食物の異常醱酵を防ぎ、有害菌、有害物等を忽ち一掃しトリプシン、ステアプシン等の消化酵素の分泌を促進し、衰弱せる胃腸組織を根本的に强化して、食物の消化、榮養の吸收を旺盛にし、全身の健康を增進するその著大なる効力は、醫界挙つて推奨する處である。

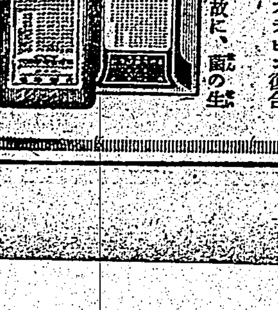

活性 乳酸菌 フラビン複合劑
金澤醫科大學 細菌學前教授 醫學博士 兒玉豐治郎先生 監製

液狀 カルド

適應症 慢性胃腸病 常習便秘 小兒 結核性疾患 急性・慢性下痢 胃腸性 吹出物

液狀『カルド』治驗例
醫學博士 雨宮甘雨
患者 高○キ○子 十六歳

現病歷＝二年前より慢性胃腸カタルにて食思不振、胃部膨滿感あり或は下痢し、或は便秘す。患者は顏面に著しき面皰座瘡に惱む。カルド一回八瓦宛一日三回服用せしめしに一ヶ月目より大に輕快し四十八日にして快癒せり。カルドがその獨特の作用上、胃腸疾患及び之に因する面皰、結核性疾患等に効果を期待し得るものと認めらる。(寫眞參照)

『カルド』服用によるよい胃腸疾患及び顏面座瘡治驗例
(雨宮博士 實驗寫眞) 內外治療第五十五巻第二號より轉載

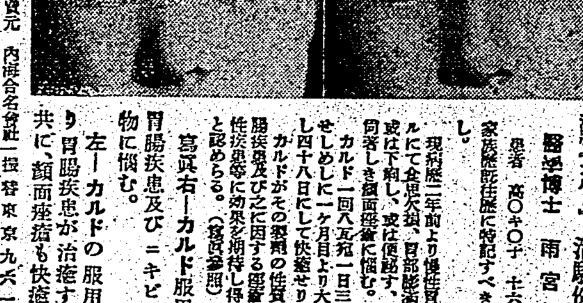

寫眞右＝カルド服用前、胃腸疾患及びニキビ吹出物に惱む。
左＝カルドの服用により胃腸疾患が治癒すると共に、顏面座瘡も快癒す。

新聞名を記入し申込み(文獻)無代進呈
發賣元 內藤合名會社 東京神田(中央大學前)
一ヶ月分 二五〇瓦 二・五〇
徳用 五〇〇瓦 四・五〇
藥店デパートに有

社説

戰爭への新概念と科學化

ドイツ新戰術からの收穫

一

今日までの戰況では、何人が見ても英佛聯合軍側が不利であつてドイツの强攻作戰が著しく有利であることを確認いたさねばならぬ。而も去る五月十日に始まつたドイツの白耳義蘭國突破の電擊作戰は、一週間前後でマジノ延長線を突破し佛國北部の要衝を相ついで陷れ、佛國領野をしてひどく蹂躙せしめたのみならず、今や佛白國英佛海峽からも聯合軍を一掃せんかの勢ひに在る。特に今次の大戰に於て英佛側のみでなく世界各國をして驚異の眼を瞠らしめてゐるのは、ドイツが初めて使用した新兵器による新戰術であつて、最尖端科學的兵器の活用による戰線に對し、英佛側は殆ど無策的に翻弄されたからである。

英國の頭痛の種

國內の『第五部隊』

【東京特電】(ロンドン發)英國では國內戰線强化の聲が今更の如くに高まつて來た、ノルウエー及びオランダ戰でナチス第五部隊の猛威を體驗した英國當局では先頃來國內の凡ゆる敵國籍外人に對する監視を强化し……

落下傘部隊の活躍

獨軍現地將兵に聽く

【東京特電】(アムステルダム發)……

落下傘

飛行場

輸送船

重火器

英國も科學動員

新兵器の必要を痛感

【東京特電】(ロンドン發)……

共和黨壓倒さる

聯立內閣說は薄弱

【東京特電】(ワシントン發)……

和蘭は既に常態に復す

【東京特電】(ニューヨーク發)……

十五機

時評 不介入の考察

新居格

西歐戰線の急進展 (下)

ドーヴァ海峽到達の意義

陸軍省情報部步兵少佐 秋山邦雄

ドイツ軍は五月二十一日遂にドーヴァ海峽に到達した、かくて聯合軍の戰線はソンム河を境として南北に分斷せらるることとなり、ベルギー、フランス、イギリス、フランス兩國の為に一大危機が降りかかつたのである。地圖の上にドイツ軍の戰線を描くならば、北はライン河口より南はソンム河に至り……

獨佛單獨講和の徵

佛軍司令官の責任

ウ將軍作戰手遅れ

(終)

蘭領東印度も武裝

(向つて右、手をあげてゐるのがデツチル司令官)

第壹回決算公告

臺灣軌道株式會社

名義書換停止

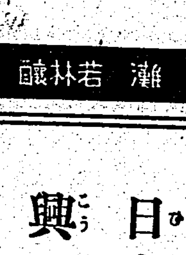

發賣元 北信生堂藥舖
大木合名會社 同支店

花園莊ホテル

銘酒 忠勇
瀨若林釀 株式會社 幸田商店

新起町二丁目(西門市場踏切前) 石井小兒科醫院 醫學博士 石井榮男 (病室設備アリ)

內科 小兒科 呼吸器病 淺井病院 台北市末廣町 入院隨意

耳鼻咽喉科 久保醫院 台北市建成小學校前通リ 電話六九五六番

內科 小兒科 醫學博士 南風原朝保 はえはら醫院

台北 發賣元 南門藥局

青年團に竹腰の國防服

▲內科▼ 吉田內科醫院

大阪商船

日本郵船

辰馬汽船

大連汽船

東亞海運

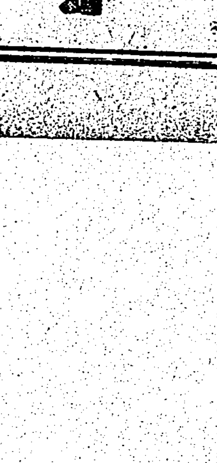

合同電氣其他を合併並に買收の理由
臨時總會席上 林臺電社長演述

臺灣電力の合併買收總會終る
理事候補は土居、平澤氏外二名

臺銀の人事異動
土居氏の臺電轉出で 與田氏支配人となる

合同電氣の總會
當期配當は年七分据置 臺電への合併を可決

自轉車及部分品の本島販賣價格公定(上)
營業者需要者共に助かる

蘭印の磅建値 變更は免れまい

買入米と移出米
移出は百廿五萬餘石

本島農產品加工用の砂糖配給方陳情

硫安獲得に農務課長が折衝

未菓業者の原料用丸糯配給方陳情

砂糖の需給關係
督府の大評定開かる

南支那海を中心に水產振興策を樹立
金村水產課技師の歸臺談

農業基本調查打合會

帽子聯合會の總會

臺灣鑛業會總會
名譽會長に松岡殖產局長 評議員の改選をなす

南日本鹽業會社總會
新重役に四氏を決定

臺灣輸出振興會社創立
社長常務以下重役を選擧

內外商況(廿五日)
株式 新東に大投げ物
兜町前場況

財界株界

對日大豆、豆粕の供給確保策如何
日滿經濟懇談會で論議

產業部の新設と殖產局

スフも絹も毛類も揉まずに落ちる!
資生堂の二大新洗劑
糊狀 センタックス 50 Sen ¥1.00
粉末 クリーナ 25 Sen
東京銀座 資生堂

センタックス・クリーナは
洗濯石鹸とは全く別個の化學成分をもつ中性の化學洗劑でこれまでの洗濯石鹸の缺點を悉く解消しそれに數倍する滲透洗淨力を備へてゐますから、十分間溶液中につけるだけで完全に汚れが落ち生地を傷めず縮めず變色させず新品同樣に再生します

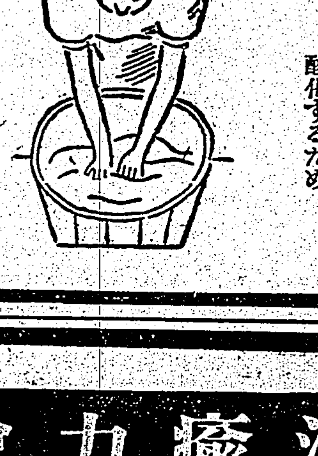

洗濯石鹸では(アルカリ性洗劑)
スフはなぜ傷むか? スフは水に浸けると四割弱くなる それを揉み洗ひするため
毛類はなぜ縮むか? アルカリ性と揉み洗ひによつて纖維が傷み且つ石鹸カスが附着するため
色がなぜ褪せるか? 酸性の水では作用を失ふから色の弱い染色物も酸で色留めがきかないため
白物はなぜ黃ばむか? アルカリ性と石鹸カスが布目に附着して酸化するため

腸チフス・パラチフス
內服豫防治療劑
ヘテロゲン一號 各國特許
ヘテロゲンは人體に無害無毒なる腸病原菌より製せる豫種抗原で、注射の如き發熱、頭痛、疲勞等の副作用を絕對に伴はず、豫防治療効果は極めて大であります。
他に赤痢、疫痢、大腸炎治療豫防用ヘテロゲン二號あり

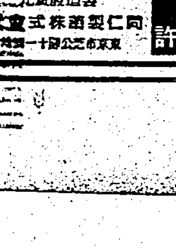

無害
製造發賣元 同仁製藥株式會社

胃腸榮養 錠劑 わかもと
世界へ輸出 自然治癒力增强
結核

食慾が著しく旺盛に
食慾は結核自然治癒力のバロメーターですが、複合藥用酵母劑わかもとは苦味劑の刺戟作用などと異る旺盛にして永續的な食慾增進作用を具へてゐて、服用すれば明瞭に自覺されます。先づこの點に療養成功の曙光を認め得た、と多くの體驗者は告白されてゐます。

衰弱が肥胖に轉ず
結核病者はビタミン、アミノ酸、カルシウム等を大量に消耗する爲に自然治癒の原動力たる體榮養が減衰して行きますが、わかもとはこれ等の諸榮養を豐富に補給すると共に、消化力を昂めて胃腸が食品より榮養を吸收する率を數倍に引上ますので、榮養の失調は恢復し、體重が增加しはじめます。

療養の最短コース
神經衰弱の如き頭痛と疲勞、脚氣の如き倦怠、その他貧血や微熱や盜汗等は、結核菌毒より起る障害とされますが、わかもとはビタミンB_2、グリコーゲン、血球增殖素等の抗毒、抗菌證が含まれてゐますので、これを常用されますと、各方面から自然治癒力の增强を圖り、療養の最短コースを辿ることが出來ます。

廿五日量 一圓六十錢
東京 わかもと本舖
支社 大阪・福岡・京城・奉天・北京・上海・漢口

牡丹崩れず (92)

竹田敏彦 作
岩田専太郎 畫

歸らぬ人 (四)

そして、ボックスの中へ駈け込むと、すぐに、芝二のアパートを呼び出した。

「もしもし、芝園アパートでございますか」

チーンと耳を引く五錢玉の落ちる響の消えるのももどかしいやうに、邦子は、すぐ噛んだ聲で呼びかけた。

「はい、さやうでございますが……」

若い女の聲が答へた。

「あの、ちよつと、牧山さんにお取次ぎ願ひいたします」

「あら、牧山さんはもう、ゐらつしやいませんですが……」

「あの、お留守でございますか」

「いいえ、お引越しになつたのでございますよ」

「お引越しに？何時でございませう……」

「今日お午過ぎでございますよ」

「今日……」

邦子は思はず聲を呑んだ。

「あの、お引越先は、おわかりになりませんでせうか」

「さあ、よくはわかりませんが、滿洲の方へいらつしやるとかで、荷物は早くから東京驛の方へお預けになつていらしつた御樣子でございますよ」

「滿洲へ……」

邦子は、もう手のとどかない大空へ逃がした小鳥を追ふやうな、がつかりした氣持だつた。

「あの、御出發の時は、お一人でございましたか、どなたか、お連れでも……」

「はア、あの、四十格好の紳士の方がお見えになりまして……」

「殿方でございますね……」

邦子は、怪訝に言つて、ちよつと口籠つたが、

すぐ思ひ切つて、

「あの、もし、その他に、誰か、若い婦人のお客樣でも……」

「あの……ちよつと、お待ちください……」

女は、何か傍の人と囁き合つてゐる氣配だつたが、

「あの、二十歳ばかりの娘さんがいらして、牧山さんをお待ちになつてゐらつしやいましたが、とうとうお會ひにならずにお歸りになりました」

「それは何時頃でございませう」

「つい、三十分ぐらゐ前でございました」

「三十分……」

邦子は、それでも、何か救はれた氣持で、

「ありがたうございます……」

電話を切つて、ボックスを飛出した。

「それぢや、もしかしたら、曉子はもう家へ歸つてゐるかも知れない……」

一縷の望みを繋いで、邦子は、あたふた家へ歸つた。

しかし、家には、曉子の姿は見えなかつた。

やがて、長い日も暮れ果てて、八時になり、九時になり、近所のラヂオの聲も消えてしまつたが、曉子はついに歸つてこなかつた。

「やはり一緒に、滿洲へ行つたのだらうか……」

だが、相手は午過ぎにアパートを出てゐるのに、曉子がそこで夕方まで待つてゐたとすると、二人の間には連絡らしいものが無かつたやうにも思はれた。しかし、それにしては、たしかに隱し合せてゐるらしい置手紙の文句と符合しないばかりでなく、曉子が今時分まで歸つて來ないのが、何より不思議だつた。

「おかしいわ……」

立つてゐても堪らない邦子の胸に、ふとその時、石黒のことが思ひ出された。

「石黒さんなら、何か知つてゐるかも知れない……」

邦子は、そこへ氣がつくと、急いで立ち上つた。

日露戰爭の思ひ出 通信船と給糧船

元第一艦隊軍艦朝日乘組 鹽澤喜代作

顧みますれば明治三十八年五月二十七日、私が東郷大將直屬部隊の一員として日本海海戰に參加致しましてから早くも滿三十五年、其時呱々の聲を揚げた赤ん坊が、今將に東亞建設の中堅人士として活躍し居られるのは誠に慶の至りであります。

日本海 海戰に吾聯合艦隊が前年十月十五日、露帝から盛大なる見送りを受け、遙々遠路一萬五千哩を航破し來つた波羅的艦隊を擊滅し皇國日本の名聲を中外に輝かした事は餘りにも有名な話であります。

時の司令長官東郷大將が戰勝奉答文並に戰況報告書の中に「斯る戰果を得たるは一に御稜威と歷代神靈の御加護に依る」と感謝されてありますが、全く其通り、是は何人と雖も否む事は絕對に許されません、而も一つは銃後國民の熱誠なる支援それです。第一線に出動中の者は國民の支援が無くては何で戰ひが出來ませう、是は何時の戰爭にも變りはありません、然らば吾々

銃後の 國民は何を以て支援すればよいか、國家に奉獻し分に從つて事に當り時に事變債を買ふもよからう、國防獻金の小包や手紙、又は慰問金或は直接將兵に贈る等々日々を顧みれば數らでもあります、遙く故郷を離れ數月か至數年間命を帶びた前線部隊にある將兵は戰の時こそ鬼をも挫きませうが作戰の合間々々に於ける所謂休養時には、將兵も全然子供に等しく、皆に天眞爛漫たるものです、こんな時銃後から慰問袋でも送いて御覽なさい、其喜び方は幼稚園の兒童さんが、おやつにチョコレートを頂いたそれ以上です、日露戰爭當時は吾々海軍への

慰問袋 など至つて稀でありましたが、其代り給糧船と言ふのがあつて軍から絕えず新鮮な野菜や肉、魚等持つて來てくれるのと、今一つは速力の早い小型の汽船を以て國民の便りを齎らす通信船です、此二つが無味乾燥な毎日天と水許り眺んでゐる海上戰士唯一の慰安でした

明日は給糧船若くは通信船が前進根據地に入港すると言ふ前の晩など、在泊艦船の乘組員中には落ち着いて眠られぬ者さへあり、翌朝まだ薄暗いのに艦橋に當直する信號兵にまだ見えんかと尋ねる、やがて煙を認め船影も眺め降々と錨地に前進して來る頃には、最早艦內の一部は一杯だ、漸く近づき投錨間際になると各艦は爭うて小蒸汽艇を派遣し其周圍で待ち構へ、

碇泊と 同時に食糧若くは郵便物を受取つて本艦に歸り、前者は直ぐに所定庫に格納され夕食まで待機の姿勢、一方後者は後甲板樂室の前で先づ直屬將校が郵便行嚢を開封して、公用書類、士官室行き私信、下士官兵へと一々區分される、行嚢が三つも四つも有ると其間がなかなか待ち遠しいが間もなく各居室に屆けられ、兵員室の如き押すな押すなの盛況、それで手紙一通新聞の一枚でも手にした者の嬉しさは到底其の立場に立つた人でなければ分らないが並大抵の喜び方ではありません、けれども其中に戰友の甲にも來た、乙も受取つたと申すのに自分一人が家族から一本も來ない者の心持は如何でせう、さうした時分には

悲觀の どん底に落ち仕方なしに戰友への手前、前線出發前の古い手紙をヒツパリ出し讀み返して居る情ない兵もある、況んや戰時何千キロ時にはそれ以上の遠方に居る兵士の心持は戰地以上に銃後國民の慰問を待つて居られる、だから自分の家族、親族知己等は勿論知ると知らざるとの別なく各戰線に勤めなければならない、其方法に就ては戰地に二つの慰問を申せば、手紙は勿論、子供の書いた圖畫、綴方或は慰問品等、出征して居る郷土部隊に屆ける、然り(?)、中支南支に〇〇部隊、〇〇部隊の將兵は殊に歸郷中として前線部隊に奮鬪して下されば嬉しいのである、何も私が

事變に 出征して居るから申すのではない、過去戰役の經驗と最近出征された將兵諸君の談話を綜合して、銃後の皆樣と共に感謝せられつゝある勇士に感謝を捧げ、將兵の勞苦を謝する(?)の一端を申述べたのであります(終)

豆知識

☆英語で"Kow-tow"といふ言葉がありますが、支那語の叩頭から出たので、跪いて頭を地につける敬禮の一形式であることはいふまでもありません、一八一六年ロード・アムハーストが自己を英國代表として北京に派遣された時に皇帝の前で叩頭することを拒絕した時に英語に入つて來たのでした

×

☆ローマのユダヤ人の學者は百三十一人ですが、學校の廢止を命じられました

×

☆マサチユーセツのシテユートには海水を蒸溜する工場が造られ海水の作用でテニンとポンプを動かしてエネルギーをタービン運轉裝置に供へるのです、海水からブローミン、水酸化鉛等、クロールマグネシユームを抽出しようとするので、今に金とラヂユームも採れるでせう「夜店のモーター」は成功したといはれてゐます

×

☆十五歲の自動車に裝置したキネマが三ケ月イギリス、ウエルスを巡つて國民防空運動を支持してゐます

海外小話

紙の節約

十九世紀イギリスの有名な隨筆家トーマス・デ・クインシイのやうに紙片にとても注意深ければ大して紙屑を出さなくてもすむだらう、彼の原稿は普通新聞紙で一頁であつた、このエッセイストのやうに節約して紙を使つたらイギリスでは八十萬噸の紙が節約されるであらう

イギリスは人參海の出版に一萬二千噸の紙を使つてゐる、それから四十二萬二千噸は新聞、三萬二千噸の雜誌に使はれてゐる

金が頭痛の種

アメリカ合衆國の銀行の金庫室には世界の金の三分ノ二が蓄へられてる、この金額は約四十五億磅である、それがアメリカに於ける唯一の頭痛である、つれにアメリカの心の一のことは一つは大きな經濟的恐慌である、つまりは世界が金本位に復活しないかも知れぬといふことで、その場合金はもとの大地に埋藏してしまはなければならない

有力な財政專門家はこのヂイレンマは容易に解決しないだらうといふことに一致してゐる、そこでアメリカの金は世界の歷史における最も豪かに埋沒した財寶—は全く頭痛の種である、しかし世界のどこでもかういふ頭痛は一すでも欲しいみたいものである

ドイツのタンク

ベルリン郊外の一大自動車工場は主にタンクの修繕をする目的で政府の手に接收された、さうして晝夜兼行で就業してゐる

ドイツのタンクは西部戰線には未だ出動してゐないが、何千と工場で修繕されるのを待つてゐる—とこれは去る二月十一日の英紙からの拔萃であるが、今無人の野を行くやうに聯合軍を蹴散らしてゐるのは恐らくこれらのタンクではなかららうか

イギリスのベーコン

世界で一番大きな仕事の一つはイギリスの朝食の卓上に豚肉の薄切り身を手に入れることで、毎年普通はベーコンとハムの千百萬(ハンドレッド・ウエイト)を消費する、この仕事のうちにはイギリス・デンマーク、バルチック諸國、カナダにおける無數の豚の飼育も入つてゐる、戰時にはこの大きな消費が問題で、全體の七五パーセントが輸入されてゐるが、今日ではカナダ以外デンマーク、バルチック諸國から入つて來ないだらうが、朝食にベーコンのなくてはならぬ英人は大困りだらう

ラヂオ

朝

【六・四〇】朝の挨拶、ラヂオ體操(全國の指導)—臺北工業學校兒玉勇

【七・〇一】神社めぐり(大阪)、石上神社

【七・三五】朝の音樂(レコード)管絃樂—歌劇「カルメン」第一幕と第四幕の前奏曲(ビゼー作曲)巴里交響樂團、ハンガリア舞曲(第六)ベルリン國立歌劇場管絃樂團、獨唱と合唱—庭の千草(アイルランド民謠)小學唱歌、ニーナ(シシリア民謠、吉丸一昌譯詞)中村淑子、ローレライ(ドイツ民謠、近藤朔風作詞)四家文子、王の行進(アルル民謠、三浦和夫作詞)東京リーダーターフエル・フエライン

【八・〇〇】ニュース

【八・一〇】國民カレンダー(臺北)レモンの效用…櫻井芳次郎

【八・四〇】家庭料理獻立(臺北家政女學校荊原保案)一、筍切飯の味噌汁 二、ゆり素麺 三、馬鈴薯三色團子(臺南のみ)臺南第二高等女學校放送ときご案

【九・二五】內臺定期船高砂丸基隆入港時刻及接續列車時刻のお知らせ

【九・三〇】子供の時間(東京)ラヂオ日曜學校—お話とうた 一、お話—良寬さま…岸邊福雄 二、うた(イ)春の歌(ロ)狐の行列他三曲…音羽ゆりかご會、ピアノ伴奏—海沼實

【一〇・〇〇】週間を顧みて(錄音)(東京)

【一〇・四〇】滿洲人文地理案內(新京)コサック祭

【一一・五〇】海外經濟市況(東京)

晝

【一一・五九】正午の時報(東京)內臺定期船高砂丸基隆入港時刻及接續列車時刻のおしらせ…鐵道部運輸課、公示並告知事項、番組發表、午後の放送番組發表(各局)

【〇・〇五】合唱(東京)一、スワニー河の歌(フオスター作曲、入江辟雄譯詞)二、兵士の別れ(キンケル作曲、入江辟雄譯詞)三、野薔薇(ウエルナー作曲、近藤朔風譯詞)、ケルビム合唱團編曲 四、菩提樹の歌(シユーベルト作曲、近藤朔風譯詞)五、鍛冶屋を(シユーベルト作曲、堀沢文雄譯詞)六、駒鳥の歌(スコットランド民謠、大草ちか子譯詞)外三曲…ケルビム合唱團、ピアノ伴奏—笹井宮子

【〇・二〇】ニュース

【〇・五〇】東京大學野球聯盟春季リーグ戰實況(東京)東京明治神宮外苑野球場より中繼

【一・〇〇】傷病將士並に遺家族慰問の午後(東京)前橋市群馬會館より中繼、野球中繼ある場合は取止め 一、落語—垂乳根…林家正藏 二、講談—義侠の助助…桜井馬琴 三、漫才—戰線だより…大空ヒット、東嶋千代 四、浪花節—南部坂寺坂注進…大和式部 五、歌謠曲…中泰東京放送管絃樂團 一、イ、銃後だより(藤田まさと作詞、三界稔作編曲)ロ、木曾の旅唄(清水みのる作詞、飯田景應作編曲)ハ、姑娘だより(藤田まさと作詞、陸奥明作曲、長津義司編曲)齋藤京子 二、イ、ジヤンクに乘つて(西原武三作詞、倉若晴生作編曲)ロ、旅姿唄(松坂直美作詞、太田庄三郎作編曲)ハ、流沙を踊り(佐藤惣之助作詞、細田定雄編曲)上原敏 三、二人の大地(古谷見作詞、米山正夫作編曲)齋藤京子、上原敏

【二・四〇】ニュース

【三・〇〇】ラヂオドラマ(東京)(野球中繼ある場合は取止め)提督上村彦之丞(木村毅原作、大国俊雄脚色)山口俊雄他、解說—岡本アナウンサー、演出—園池公功

【四・〇〇】商況ニュース

【五・二〇】ニュース

【六・〇〇】子供の時間(大阪)連續劇「たんれん部隊」(五)大阪放送コドモ會

【六・二五】講演(臺北)戰線イルチアツシユ說の發祥を語る…石戸

夜

【七・〇〇】子供の時間(臺北)JFAK子供新聞…臺北アナウンサー

【七・二〇】ニュース

【七・三〇】義太夫(大阪)伽羅先代萩政岡忠義の段…政岡—豊竹古靭太夫、八汐・鶴千代君—竹本綱太夫、千松—豊竹錦太夫、沖の井—豊竹伊勢太夫、小牧—豊竹松島太夫、榮御前—豊竹辰太夫、腰元—豊竹松島太夫、三味線—鶴澤清六

【八・四〇】國史劇(東京)菅原道眞…配役、菅原道眞、松本幸四郎、松太夫…大谷友右衛門、外

【九・四〇】時報(東京)

【九・四一】連續ラヂオドラマ(臺北)アルト・ハイデルベルク(二)(フエルスター・マイステル原作、大空一郎脚色)ケテイー 南文子、カール・ハインリツヒ—牧野明夫、リユーデル—行成弘三、デートレフ—渋谷精一、ドクトル・ユツトネル—小林正雄、解說—並木アナウンサー、合唱—臺北放送クラブ、伴奏—臺北ラヂオオーケストラ、演出—吉房臨平

【一〇・〇〇】國語ニュース

【一〇・二〇】國語ニュース、新聞社提供ニュース、公示並告知事項、時報、明日の放送番組發表(各局)

トリメ…になるな

夕暮ときから夜間にかけて急に視力が衰ろへて、薄暗ての見透しが全く利かなくなる……夏はトリメが增へる時季です。これは、脂肪性の食物を嫌ふ人に多く……榮養が偏りビタミンADが不足すると起るものです。

目の網膜內…には視紅素と言ふものがあり、明るい所から急に暗い所に移るとこれが次第に漂白されて物體が見えるやうになりますが、ビタミンAが不足するとこの機能が行はれず不自由することになるのです。昔は八ツ目鰻が用ひられましたが今はハリバで容易にこの欠陷を補へます。

一日量

眼病も榮養から

ビタミンADが不足すると、涙腺の分泌が減り、眼球が乾き、そこへ塵埃などをかぶると摩擦されてキズが出來、いろいろの眼病菌が附着して爛れたり、腫れたりすることになります。

精密な仕事をする技術家、細字に接する事務家、交通機關に携る人など視力が衰へたり、眼を病むと、思はぬ事故や間違の原因となります。かやうな人は常に榮養が偏らぬやう、ビタミンADが不足しないやう…ハリバを連用することです。

AD補給に

ハリバは深海の老大魚の肝臓內に蓄積された濃厚なADを小豆大の糖衣粒としたものです。ADの極めて高單位な近代式肝油です、體內から視力と眼膜を護る榮養劑として第一です。

百粒…二圓五十錢 五百粒…十圓五十錢

肝油はハリバ

東京・大阪 田邊商店

15 (HV941)

食慾不振は活動力を弱める

頭腦を酷使する方や事務所生活の方は食慾不振になりがちです！

運動不足、過度の喫烟などが原因として考へられますが、一般に食慾不振は體力の源泉たる榮養攝取に障害を與へるから活動力を弱めることは明白です。

それを防ぐには運動とか日光浴なども効果的、其上ゼオラで歯を強化し咀嚼力を促進すれば自ら食慾も增し榮養が向上します

ゼオラで磨いた後の爽かさは口中が徹底的に清掃され歯と歯グキが生氣をもつた證據です。

ZEOLA ゼオラ 藥用歯磨

專賣特許 ゼオラ 藥用歯磨

定價 二十五錢

K.41

發賣元 東京日本橋兩國 ◎ ミツワ石鹼本舗藥品部

全島報國青年退隊式
日本精神を體得して
地方指導の第一線へ

軍夫、晴れの歸還
歡呼の聲に迎へられて

宜農保護者會
六月八日發會式

中壢信組總會

耕作者の防空
高雄で特殊防空演習

大屯稅務講習會

北門郡校長會議

國語不解者再教育
簡易國講修了者召集

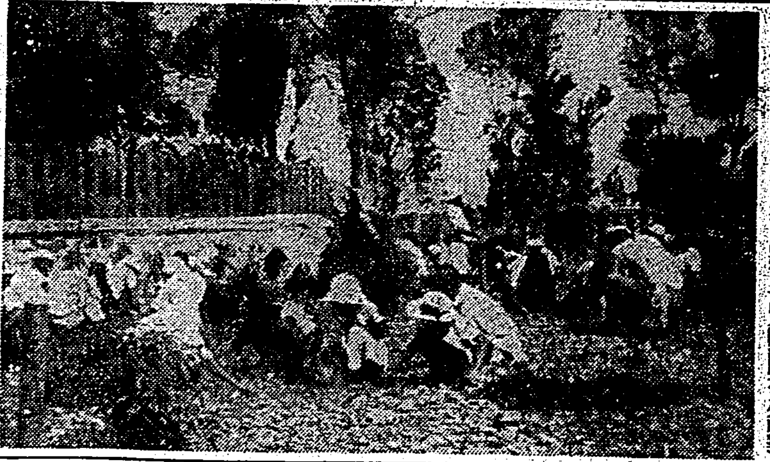

◇…羅東公朝起會…◇ 羅東公學校では初夏から大いに兒童の心身鍛錬を圖るため全校千四百餘名の兒童は此程毎日午前五時半から自發的に朝起會を催し各部落又は各町毎に兒童とその姉兄も加つて集合し隊伍を整へ羅東神社に參拜した後、境内の雜草を刈り更に淸掃區域道路を淸掃してゐる、之が爲に各部落の父兄も早起して加勢し恰も全街管内の道路も淨化されて關係當局者を喜ばしてゐる（寫眞は羅東神社に於ける朝起會の作業振り）

十二勇士の忠魂碑
斗南廟跡に建てる
始政記念日に除幕式

組合員は無言
黑字と國語使用で

芭蕉增收競作

澎湖島民部落大火
罹災者一千名に上る

宜蘭國婦總會

變態な世相
經濟犯が漸增

專賣小賣人役員會

警官が草取
臺南署員が奉仕示範

高砂寮落成式
六月三日擧行

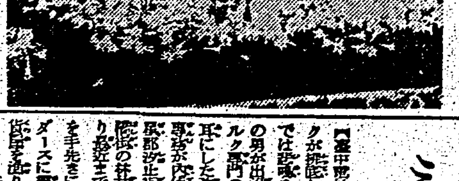

頭圍公保護者會

滿開の鐵砲百合

臺南州一の赤ちゃん
社會事業協會から表彰

ピアナン越え車道
林產資源は無盡藏とし
近く開鑿期成同盟會が陳情

少年少女が勢揃ひ
州指定嘉義で研究會

◇…乃木稻播種畑

埔里の行事

古坑庄長改名

電話架設費

致員が競步會
家族も參加して

排水溝起工式

大濁水にも黃金境
愈よ近く調査員入山

電話は舊式
花蓮港で改善陳情書

苗栗一公保護者會

人事

海山運輸株式會社
三峽で結成懇談會

郷土愛
少年が義捐金

ミルクを買占め
不心得者に目が光る

法院職員ハイク

松川久保南氏送迎會

嘉なかだち
給仕　事務員　店員入用　帳場　臺北信用組合一口券讓ります　產婆　女中入用　交換手　京染！のせ　宿舍交換　事務所向　電話　土地建物　地方色　斗六

農業世界 六月號
特輯 石榴と盆養
石榴の園藝種解說　石榴盆栽の培養法　撫幹榴の仕立方盆養法　石榴と利用
趣味の花卉　ストックの作り方　巻柏園藝種の盆養法　ぎばうし漫談
蔬菜と肥料　早生豌豆の栽培法　實驗陸稻の栽培法　石灰窒素と施用法
定價五十錢　東京日本橋本町　博文館

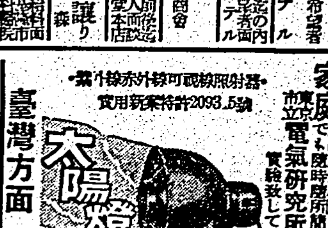

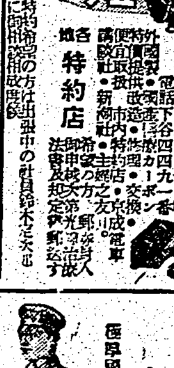

ぜん息・神經痛
中風・高血壓
血の「濁り」をとり原因から治療せよ
不治でない
血液淨化劑
今津化學研究所

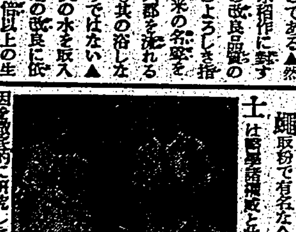

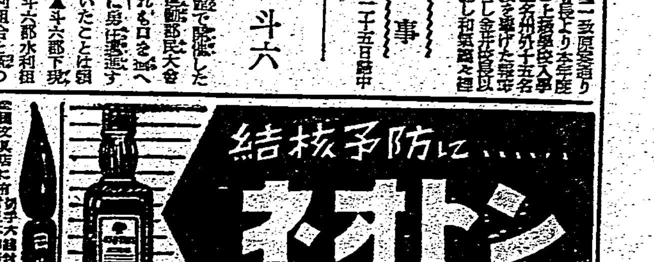

肺結核
近代治療藥の新發見
結核病竈の硬化療法

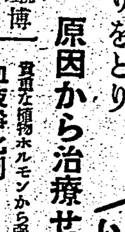

臺灣に於ける皇民化運動

小山寛二

六

臺灣人は、要するに、皇民化は非常に至難の業であり、それに對して、爲政者は今後とも、努力を傾注しなければならぬことを、眞摯な態度をもつて表白した譯である

私はこの態度に敬意をはらふ。[illegible]

私はここで、些か自分の意見を披瀝して、この小論を終りたいと思ふ。

皇民化とは、さきに引用した案内書の記述のやうに、「一種の鍛錬」[illegible]本島人を一種の鑄型に嵌めこまうとする運動では、絶對にないのであることを知られる

いふまでもなく、民族はそれぞれ長い過去の歴史と習慣を、その血液の中に浸みこませてゐる。これを急速に破壞して、別個のものに創り直さうとすることは、自然の力に挑戰するもので、人間の僭越にすぎない

併し乍ら、民族が、その信仰と理想とを、他の民族に較べ知らしめ、高い精神の世界において、同じ一つの道を歩くことは可能である。これは宗教に例をとつてみれば、たやすくわかる道理だ。印度に起つた佛教は印度民族だけのものではなく、アラビアに起つた回々教は、アラビア民族だけのものではない。基督教また然りである

まして、日本民族が、脈々として持ち傳へてゐる肇國の理想は、宇内に光被する大精神ではないか「六合を兼ねて以て都を開き、八紘を掩ひて宇と爲さむこと、又可ならずや」

神武天皇の御詔勅は、炳として萬古に輝く。この大詔を奉じて、道義を根本とし、正義の大道を踏み、萬邦協和、四海同胞の大旆をかざして進む日本民族は、滿蒙[illegible]

自ならづからの信念を堅持して、堂々と大東亞の前途に當つてゐるのだ

これを、誤りなく徹底させ、理解させて、われ〳〵の理想に協力参加させることこそ、皇民化の本義である。國語普及運動のごときは、言葉より思想を傳へむとする一つの便法であつて、それ自體が目的ではない。だから、皇民化は決して本島人に、和服を着せ、下駄を穿かせ、といふやうな、形式的な、おそまつな運動であつてはならないのである

また、さうあつてはならないのである

[illegible]

だが、思想の誤ひはいつの場合も至難くして恐しい。皇民化の運動も、決して一朝一夕に完成しないであらう。それを根強くやりとげてゆくのが、日本人に與へられた「皇民の使命」である。しかもこれは、決して、爲政者だけの仕事であつてはならない。いな、本當の使命は、民衆の中にある。私は、皇民化運動が、民間の中から内發的に湧き起つてくるのを祈つてやまないものだ

（完）

事變下の東京生活（3）

随筆 都會と砂糖

小熊秀雄

國民生活の無駄の廢除といふことが叫ばれてゐる。然しこれは都會人に、單純に求めることはできないし、地方人には、とつくに無駄などといふものはないであらう。「一汁一菜」を都會で主張されたとき、これまで一汁一菜で濟ましてゐた、地方人のなかでは、さうしたスローガンを鼻の先で笑つたさうだ。それは當然だ。いつたいどの國民層に對して食卓の上を質素にせよといふことを要求してゐるのか、はつきりしないそれでは都會人の食卓の上は、そんなに贅澤かといふと、これは問題だ。都會でもし一汁一菜を勵行しようものなら、栄養不良がどれだけ出るかわからない。何故なら、前述のやうに、乘合自動車に乘るにも押し合ひの精神的、肉體的な消費がある。交通地獄の都會の交通戰を、つづけて五箇所も踏み切るときは、いかに生粋の都會人でも、神經を使ふことは非常なものなのである。ただそれをはつきりと感じてゐないだけで、無意識的になつてゐるだけのことである。地方から東京に出てきた人は、それを經驗したことであらうと思ふが、田舎から東京に着いた途端に精神の興奮があり一種の輕い神經衰弱にかかる、都會の強さに馴れるまでには、ちよつと時間がかかる

都會人の日常生活の食膳にしても、地方人の三倍の榮養を必要としても、それでさつぱり肥りもできず、肥満にもなれない。砂糖が缺乏したときの狀態も、これは地方の家庭で砂糖が切れたといふ狀態とは、全くちがふ都會では深刻なものがある。都會の家庭で平素から者物に砂糖が多く使はれてゐる

ではない。日曜、祭日の休日になると東京のサラリーマンは、どんどん郊外にピクニックにでかける。それが遊び好きな、享樂的な印象を與へる。しかし事實は遊ぶ決して享樂的とはいへないものがある。丁度金魚が汚れた鉢の水を取り換て貰ふことを待つてゐるやうに、一週間にたつた一日だけの休日のやつて來るのを待つてゐるこれらの「日曜郊外」つまり休日に飢てゐる人達がその一日を自然の清澄な郊外の空氣を、金魚のやうにパクパクと吸に出かけるのである。考へてみれば非常に深刻たるものなのである。事變下の東京は、決して地方とその苦勞を嶮しく分けてゐないわけではない。都會にはまた都會としての、特殊な苦惱をもつてゐるのである

夕涼み話題

夜の防空陣の小戰士蝙蝠（下）

宮本佐市

蝙蝠にも色々な種類があるがオホカウモリと稱する果實を食物とするものや吸血カウモリなどを除いた多くのものは害蟲の捕食者として衞生、農林兩方面に貢獻する益獸である。

特に臺北地方人家などに棲むカウモリは蚊の驅除者として偉大な能力を持つてゐる。（昭和五年臺灣博物學會誌三〇一號筆者の原著參照）

此のカウモリは蚊や其他の害蟲の出盛る夕暮に塒を飛び出し二、三時間後にまた塒に歸つて來るが此の間、蚊柱の如き虫を襲つたカウモリは千數百匹の蚊を腹食して歸る時があるのであるから蝙蝠樣の空中戰鬪機は蚊軍の豆戰鬪機にとつて恐ろしいものはない。カウモリこそは夜の防空陣に活躍する天晴れた小戰士である。

熱地の人達にとつてカウモリ程衞生方面に貢獻してくれる動物も少いのである。

國家にマラリヤ患者が續發して

ゐる時、患者を刺したマラリヤ蚊が新らしい人間の血を求めて夕闇に移行する斯樣な家のある小さな病屋である蚊を家と家との間を飛び廻るカウモリが盛んに啄食する様なことは毎夜の様に行はれてゐる筈である。カウモリは聽覺が鋭敏だ。遠方より蚊のウナリ音を聽取する聽音器の様な耳をもつてゐるからカウモリこそは熱地の夜防空陣を守る立派な小衞生兵であると同時に稻の害蟲を喰つて米の增産にも貢獻する益獸である。

して二十五萬のカウモリが安住するに足る塔をマラリアの激しいサンアントニオに建てたのである。此の塔には數年後には數萬匹のカウモリが棲む様になつた。また塔の下には毎日南京袋に數袋の糞が山積したと云ふことである。カウモリの糞は肥料として價値があり相當高價に市場に販賣されたと云ふことであるから益獸の保護增殖と肥料の收拾とに非常に役立つた譯である。

筆者が臺北地方のアブラカウモリと云ふ種類を調べた結果に依ると彼等の巢は彼等の外敵より完全に保護することが最も必要な條件である。キャンベルは蝙蝠塔の內部の設計を公開してゐないが筆者の經驗では二枚の古板を合せた中に數本の棧で扁平なチエンマーを作つただけでもカウモリは棲んでくれた。

近來臺灣は帝國南方の要衝となつて著しい發展を來し、鐵筋鐵骨などの建築をはじめ近代的石造煉瓦の家が多くなつた、また臺灣の建物は全くカウモリの塒を奪つてしまつたのである。

彼等の多くは市中に暇りの塒も求められず郊外へ、郊外へと追はれるものの様に移住し、其の郊外の住宅も文化住宅と稱するものが多くなつた爲に近頃では小さな場所に重り合つて棲んでゐる位にあはれなカウモリ達を見る事がある是非熱帶都市の郊外に蝙蝠の家を作りたいものである。

特に蚊に苦しむ臺灣なるが故に必要であり稻の、害蟲を驅除して米の增産を叫ぶ、臺灣なるが故に必要である。

戰後の臺灣に衞生、農業兩方面を守る麗しい動物愛のシンボル、蝙蝠塔が建設されたなら讀れる童話によつて嫌はれものの此のカウモリも可愛い獸、熱地人の味方として親まれることであらう

寫眞は巢の中の蝙蝠親子（筆者撮影）

青龍刀

高見君の困惑

高見順君のところへある新進の女流作家がはじめて訪ねたが、高見君をびつくりした表情で眺めながら「あら、先生ずゐぶん背がたかいのね、あたし、先生はそんなに高いとは思はなかつたですけど」高見君妙なことをいふなと思つたが、洒落て「高見ですからネ高いところから見下すといふ名前ですからネ、あまり高いとなんとなくこわいみたいですかネ」某女流作家はこれが洒落とわからず「ほんとにそんなにいみで筆名にしたんですか——先生に一番文壇で高い方では何番目位ですか？」つまらぬことを訊く奴だとおもつたがそこは鷹揚な高見君だ、あなたはまた柄に小さいですね、一番低い方から何番位ですかネ」「まあ失禮な高見さんだわ、低いつてことを指摘するのは侮辱よ」高見君それをきいて勝手な奴だとしばらくだまつてゐたが「僕はね、失禮だが低い女は嫌ひでしてネ、だから一切あなたと話すのもこれきりで失禮したいですよ」とんな風に妙な會話がつづいて半時間位二人沈默してみつめあつてゐたが女流作家が堪へきれずわつと泣きだした、「わたしそんなつもりでないわ、私高い人がなんとなく羨はしいんですもの、私の前の夫とても高くて、だから思ひ出したのよ、御免ネ」猫につままれたやうな高見君「おのろけですか、いい材料ですね、もつと話して」そこで滔々と喋じたてた女流作家曰りの際に「あたしも材料が出來てよ」そしてあなた感人なんだわ」高見君益々わからなくなつた

色を白く、若さ溢れる
美肌を創る

初夏のお化粧には嫩葉の様な溌剌さと限りない清純さが望ましふございます。
白粉や紅の技巧よりレオンでしんから色を白くし若さ溢れる美肌を整へた自然の美しさこそどんなに貴女を美しく氣高くすることでせう！

文藝春秋 六月特別特號 特價七十錢

大戰激化す

不介入政策と大戰圏擴大座談會
池崎忠孝 重德泗 岩本清水 田村幸策 龜井貫一郎

新事態下の蘭印 石原廣一郎

獨ソの背後關係 竹尾弌

英獨決戰と日本 船田中

◆國策會社と官僚・小汀利得
◆實行豫算編成の論據・福良俊之

口繪 橋本關雪
木村・土居 七番戰豫想 諸名家

随筆
セント・ヘレナの想ひ出 平山蘆江
文學と蛇 大岡昇平 ...
[illegible]

春樹みだれ 夜の芽……石橋長之助 ...

切符制度と働く者の立場 暉峻義等

政界時評 久原と末次
財界夜話 利潤統制の波紋

科學話題 鐵木眞人 相模太郎
石炭液化の話……磯部甫
諾威の峽灣……淺井治平

地方性の文化的價値 柳宗悅

派遣軍將兵に告ぐ を讀む 上田廣

人物紙芝居 岸田國士 堀切善次郎 照國 中村草田男

風俗の非道德性

野球監督の告白……三宅大輔

新聞人黑白論 由井正

外米談義……丸本彰造

國民使節雜感 菊池寛

白夜の國諾威……飯塚浩二

特別讀物 松花江の感慨 橘外男

浮世はなれて！海上閑談會
今井登志喜 德川義親 川端康成 横光利一 佐佐木茂索 吉野信子 辰野隆 內田百閒 梅原龍三郎 大谷登 大倉喜七郎 大佛次郎 久米正雄 里見弴 山下龜三郎 下村海南 杉村楚人冠 宮城道雄 小川清

死亡廣告 杉村楚人冠

雪後記 中谷宇吉郎

宿命綺談 三木武吉

經濟政策の性格的躍進 山崎靖純

長篇論文 科學日本の建設 富塚清

創作
西の旅 德田秋聲
どたいぼう傳 寒川光太郎（第十回芥川賞受賞者が自信をもつて世に問ふ受賞第一作の發表！）
天馬 金史良

文藝時評
◆動機の問題……片岡鐵兵
◆私の文學危機感……三枝博音
◆處世家の理論……小林秀雄

東京市麴町區内幸町 文藝春秋社發行

あす海軍記念日

當時の海戰狀況を語る二人の追憶談

上原ヒデさんと遊佐翁

[illegible]

慶祝繪卷を繰擴げるが、

[illegible]

底召した

[illegible]

戸崎港に

[illegible]

貨物船を

[illegible]

宮古島の

[illegible]

トップを切つて けふ祝賀相撲大會

夜は講演と映畫の公開

[illegible]

基隆では恒例の端艇競漕

[illegible]

日伯間の國際電話

一日から直通

[illegible]

臺南で日本婦人科學會臺灣地方部會

[illegible]

佛國旗を濫用する蔣軍の自動車部隊

片ツ端から我が荒鷲の好餌

[illegible]

コロンス工部局で臺灣人巡査を採用

二年ごしの懸案愈よ解決

[illegible]

臺大の工學部は十八年度に開く

三田總長神戸で語る

[illegible]

學童用の布靴

近く基隆で久しぶりに配給

[illegible]

學童相撲大會

[illegible]

臺北築港を目差し積極的に運動開始

理事會で會員の大募集決議

[illegible]

基隆市政調査會の委員に十五氏

[illegible]

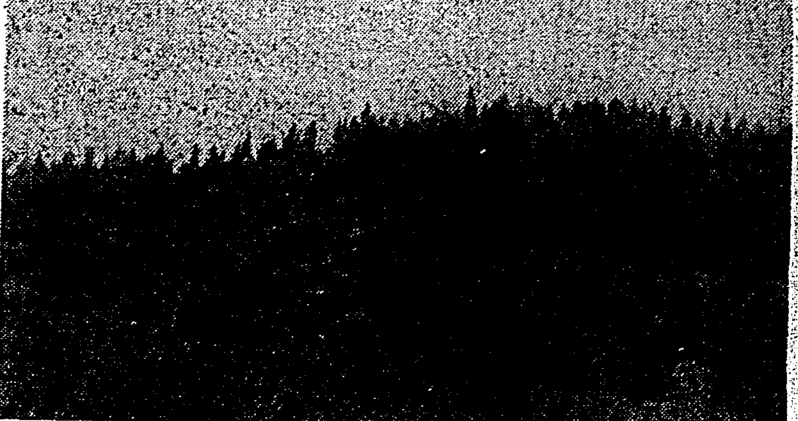

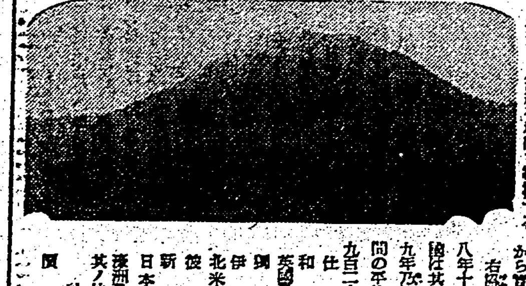

輸出領印度の有用植物資源 (5)

ゴム主産地として世界二位を占む

臺灣總督府技師 佐々木舜一

[illegible]

[illegible: table of rubber export statistics (單位百万ギルダー)]

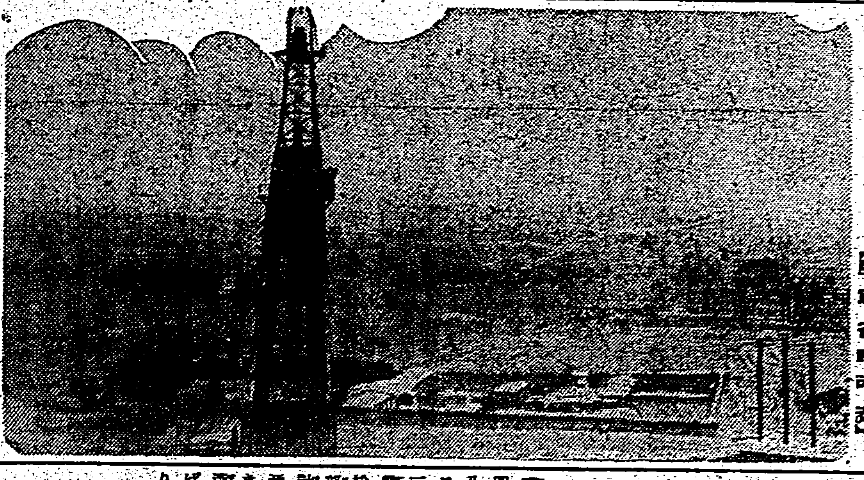

發見された阜新油田の全景 (陸軍省許可濟)

優良兒二十名

第八回乳兒選奬會の入賞者

[illegible]

男子

[illegible]

女子

[illegible]

不服の控訴

[illegible]

永樂の小火

[illegible]

日喜印カーボン紙

身長は高い

酒井博士の審査談

[illegible]

基隆の海水浴場開き

二十七日から

[illegible]

昨日のリーグ戰雨で延期となる

[illegible]

新考査法に軍配

贊成的修正論大勢を制す

[illegible]

海軍の夕

場所 臺北市公會堂

日時 五月二十七日午後八時開會

開會の辭

合唱 國歌、軍艦行進曲、勇敢なる水兵、日本海大海戰、海軍記念日の歌

詩吟 第一、第二、第三、靜修、家政高女生徒五十名宛

講演 日本海海戰、日東詞(神風會支部少年部十名)

映畫 事變と帝國海軍 酒井海軍武官

海ゆかば(二卷)海のつはもの(二卷)興亞と海軍(二卷)軍艦旗に榮光あれ(六卷)

大元帥陛下萬歲(三唱)

帝國海軍萬歲(三唱)

無料公開(學齡以下兒童お斷り)

主催 臺灣日日新報社

福富機壯烈な自爆

大陸の空で縱橫の活躍

[illegible]

答禮使節團がお別れの晚餐會

朝野の名士多數を招く

[illegible]

褚民誼氏は五日まで滯留

[illegible]

龍山寺町で立廻り

[illegible]

(廣告) スペイン主剤 最新胃腸藥 イさやか 胃痛・酸・白蛋の防脂・吸收・滋養・に

けふの天氣 [illegible]

出船入船 高砂丸 [illegible]

定期航空 [illegible]

從軍通譯募集 [illegible] 張乾坤

集金員募集 臺灣放送協會 [illegible]

集金員募集 臺灣放送協會 ラヂオ相談所

守衛募集 臺灣日日新報社

御宴會は特に勉强 竹巴 電五一三五

母タマ儀 [illegible]

男 立花正則
同 安正相
同 ハナ子
女 金谷源

荊妻たか儀永々病氣中之處養生不相叶二十四日午前七時死去致候ニ付辱知各位ニ御通知申上候

追而 告別式ハ明二十七日午後四時市内[illegible]

昭和十八年五月二十六日

夫 高田增治郎
男 高田正一
男 正美
[illegible] 谷田豐作
親族代 太田純二
友人 平山正司
古井貞次郎
櫻村春太郎
田田作治郎
岡田廉治郎
親戚總代 鈴木秀夫

海軍記念日

祝賀相撲大會

けふ一時から川端土俵で

第三十五回海軍記念日祝賀相撲大會は、市及臺北分會の主催、臺北協相撲部後援の下に今二十六日午後一時より川端公園市設相撲道場に於て擧行される、參加は臺北市内各學校、郡役所その他……

22	目形（臺北商業）	三島（一中）
23	緒方（醫專）	佐々木（軍人）
24	原口（醫專）	森田（軍人）
25	原口（醫專）	濱田（軍人）
26	中山（高等）	堂道（高商）
27	杉尾（高等）	津留（高商）
28	鈴木（醫專）	和田（鐵道）
29	江藤（醫專）	中里（軍人）
30	伊（軍人）	小林（鐵道）
31	柚木（醫專）	池田（高等）
32	小谷（醫專）	後藤（鐵道）
33	黒江（醫專）	照屋（鐵道）
34	長野（醫專）	松浦（高等）
35	谷	林

一組決勝五人拔

二組決勝五人拔

三組決勝五人拔

伊（軍人）　栗原（高等）
中高下（鐵道）　松本（高等）
島田（鐵道）　濱島（高等）
犬井（鐵道）　大塚（高校）
笠島（鐵道）　田村（高等）

三役

小結山下（醫專）　濱島（高等）
關脇犬井（鐵道）　大塚（高校）
大關宮島（鐵道）　田村（高等）

榮冠輝く　（激戰を極めた星取戰の結果は……安藤海と決定、（寫眞は賜杯を授與されて喜びの安藤海）

東亞大會出場の比島第一陣來朝

東亞大會に參加する比島第一陣シメオン・トリビオ總監督以下三十六名はカナダ汽船エムプレス・オブ・エシア號で來朝したが一行は陸上競技十二名、……であり、二、三の者を除いて選手一同非常に元氣である、……

異色を盛つた海のスポーツ

神宮海洋競技決る

厚生省では現下の時局より見て我國青少年間に海事思想を普及するの必要を痛感し海軍側の全面的な支持を得て今年度第十一回明治神宮國民體育大會に海洋競技部を設置するに決し各方面と協議し計畫を進めて居たが……

【期日】自八月九日至八月十一日
【會場】神奈川縣横須賀市附近海面
△游泳　横須賀沖防波堤より横須賀市一ノ谷に至る海面、陸上會場は二ノ谷海岸に設置す
△漕艇、帆走　横濱市ヨットハーバー沖及海岸に至る海面、陸上會場はヨットハーバー廣地に設く

【競技種目】
△游泳の部　海軍鎭守府對抗團體長距離遠泳、青年團府縣對抗團體長距離遠泳、男子中等學校團體長距離遠泳、一般男子團體長距離遠泳
△漕艇の部　海軍鎭守府、艦隊對抗カツター競漕、青年團府縣對抗……
△帆走の部　水域對抗ヨット競技、……

臺灣出身選手活躍

關東學生陸上第一日

【東京二十五日發本社特電】第二十二回關東學生陸上競技大會第一日は二十五日午前九時から雨を衝いて外苑競技場で擧行、……

一、石田（日）十一分四十二秒……

臺中春季競馬

第一日目成績

臺中春季競馬第一日は二十四日午後一時から大肚競馬場にて擧行……

五人拔敗退碁戰

本社主催　日本棋院

○五段　藤澤庫之助　○四段　鈴木秀子

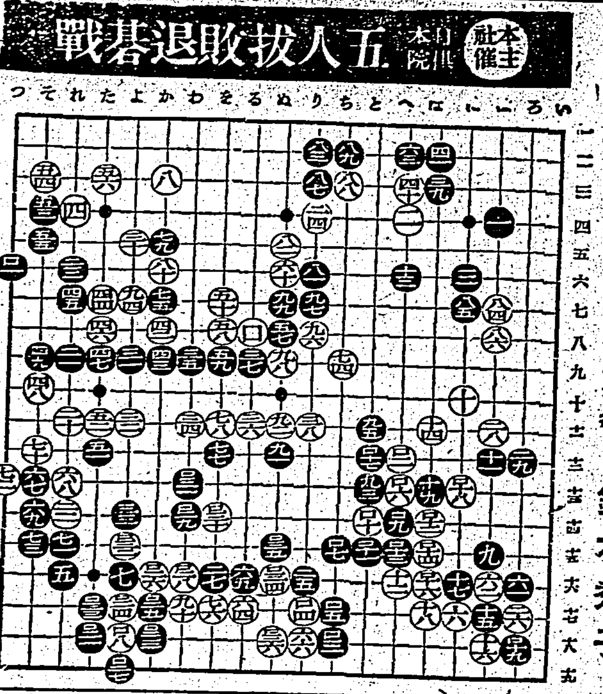

【第五局ノ十三】

黒勝利を逸す？
下邊に重大な見損じ

評解　七段　加藤信

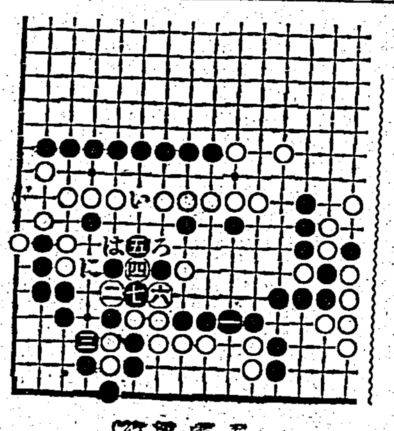

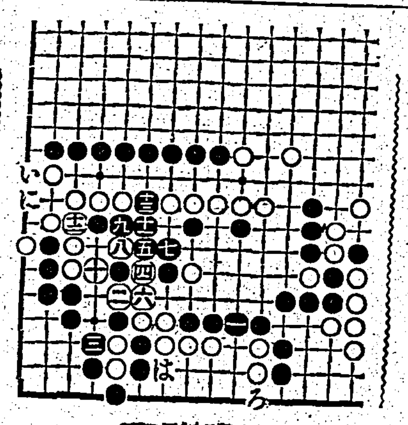

續 快男子（65）

大島伯鶴口演　今村恒美畫

變裝の祕訣

化膿寒患に
淋疾
チセプタール錠
二十錠入（二圓二十錢）　百錠入（十圓）
全國有名藥店に有り

噛み碎いて美味しく食べられる
濃厚肝油 ビオスポン
一粒中ビタミン含有量　A五〇〇〇國際單位　D一〇〇〇國際單位

保健ニュース（其之二）
ビタミンの效力に驚く
ビタミンA.D 肝油製劑の正しい選び方を識つて

病弱者は
ビタミンの飽和狀態を保つことが絶對必要！
（健康者もビタミンが飽和狀態でないと風邪をひく、夏やせする、疲勞する。）

傷の手當はサキシロンで
治療と消毒と痛み止を兼ねた今迄にない家庭外傷藥
サキシロンは、從來の家庭藥と異り傷の上皮形成・肉芽促生藥に、殺菌消毒藥と痛み痒み止藥を配した最新の家庭藥です。
傷をしたときにすぐサキシロンをつけますと、傷口を殺菌消毒して化膿を防ぎ痛みを去り更に表皮形成・肉芽促生作用によつて傷の治りを早めます。
顏そりあとアレ止めに
殿方のヒゲ剃りあとにつけますと、剃りまけや病菌の侵入を防ぎ、肌を整へます。御婦人方の化粧下、日やけ止、アレ止にも重寶です。
ハイキングスポーツに
その他旅行時の携帶藥にも盛んに愛用されてゐます。
賣價　二〇錢・三〇錢・五〇錢・一圓二〇
製造發賣元 大阪市道修町 武田長兵衞商店
關東代理店 東京市本町 小西新兵衞商店
武田發賣品

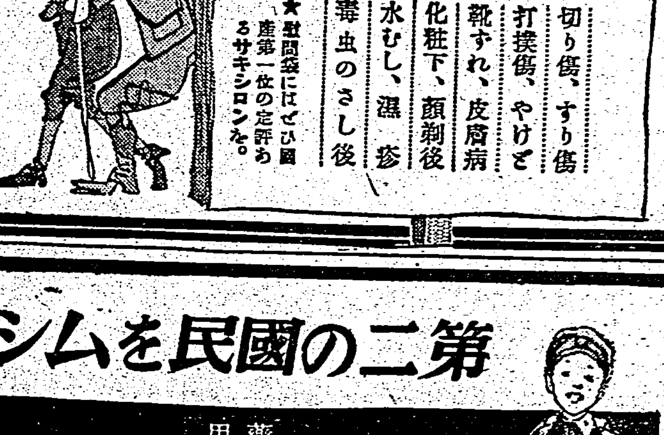

第二の國民をムシ歯の慘害から護る…
藥用 クラブ歯磨の威力！

恐しいムシ歯は三、四歳から十四、五歳頃が一番多く、この豫防は口腔の有害な細菌を清掃する以外に方法がありません。それには齒科醫學界で推奬される八大特許の藥用クラブ歯磨が一番！　強力殺菌劑クロールカルヴアクロール及びヨードチモールの威力で細菌を化學的に清掃すると共に、齒と齒ぐきを藥効的に強化しますから、ムシ歯・齒槽膿漏の原因を除きます。平凡な齒磨にお子樣の大切な齒を任すのは危險！　早速この藥用齒磨で健康を確保し、立派な第二の國民をつくつて下さい。

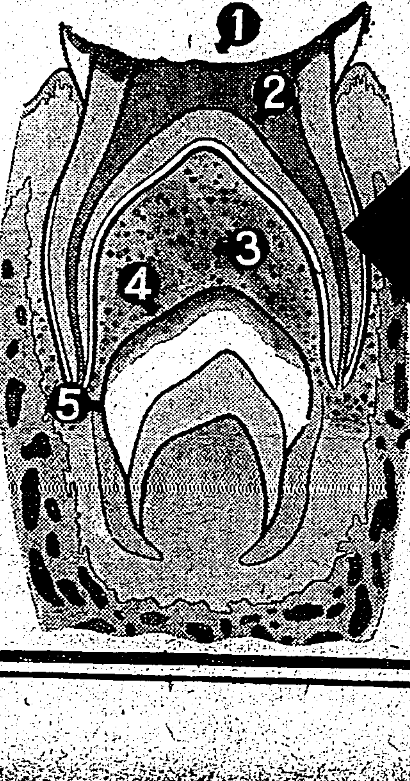

右圖は　乳齒がムシ齒になると次に生える永久齒の琺瑯質が破壞される狀態を示す。
❶ムシ齒が最もひどくなつて齒冠が殆んどなくなつた乳齒
❷齒髓が化膿腐敗してしまつたところ
❸病毒に侵されて破壞された齒根膜と琺瑯器
❹後から生える永久齒の琺瑯器が破壞されるために大切な琺瑯質がザク〳〵になつてしまふ
❺破壞されてしまつた琺瑯器
K—21